……字……界……日起……四……星期……一律……五折……樓……百貨……機會難得

# 重慶商務日報

今日出版三大張
電報掛號〇五二三
社址重慶市商會內
出版號第五千三百三十二號
中華郵政局特准掛號立劵按照總包特別優益寄送之報紙
（承印商務印書館）

## 聚興誠銀行遺失票據特別啓事

啓者敝宜昌分行於本年十一月九日交郵寄渝向德星成內楊伯皋收洋一百元之滙票一支查係戰塲輪船買辦黃沛臣所出註明聚興誠抬頭迄今月餘未能寄到想係中途遺失或在宜都輪上同被焚如除已向楊伯皋君掛失止兌外特再登報週知如後該票發現無論中外人拾得概作廢紙此啓

## 家敗離不了一個奢字　人敗離不了一個逸字

要想成家立業　除非勤儉儲蓄不行

美豐銀行

## 一個很有經驗的老人說：「少壯不積蓄　老大徒傷悲」

重慶市市民銀行婦女儲蓄部

地址都郵街　電話四九〇

## 重慶五州大藥房緊要聲明

本號現據報告始悉有人冒用本藥房推銷員名義在成都等處招搖情事假借影射行爲殊堪駭異按本藥房在成都推銷員文培芝杜念慈二君往成都及各地廣告營業收取帳款攜有正式函件及蓋印收條爲憑除文杜二君外別無推銷員在外售貨收帳自登報日起如仍有冒用本藥房推銷員名義招搖撞騙者一經察覺定當拼送官廳嚴予懲辦務希各同業暨往來各寶號隨時注意以免受愚實爲至要此啓

## 重慶五洲大藥房分售

**面友** 能白皮面　能治防雀斑　能嫩面

婦女從此皆可笑容滿面

質料純淨。擦皮膚上。立即吸收。能使皮色白嫩。不現油光。用後無須敷粉。省時省錢。

雀斑爲皮下色素沉着之病。「面友」可使雀斑短期消滅。發去孤臭。功效之佳。出乎意外。愛美貌之女子。均用「面友」以防雀斑。

「毛孔小則嫩」「毛孔大則老」皮膚之美。全在毛孔之大小粗細。毛孔細小者皮必光滑柔膩。毛孔知大者。皮亦粗糙。「面友」專爲收縮毛孔。化除縐紋。保護皮膚白嫩。多夏均宜常用。

普通面霜均係用火鹼煉化而成。非但不能除斑而且有害皮膚。「面友」決無此弊。可使面上光澤。皮色亦不致不良影響。一試便知面友之妙。

改造面孔之結晶品

四川重慶總經理縣廟街通大藥房　分售豪新豐街大華大藥房

總經理　上海百昌洋行

皮膚白嫩之唯一必須品

## 重慶市國貨工商業聯合會籌備會特別啓事

本市國貨工廠國貨商店暨提倡國貨諸君均鑒本會成立期間已近請火速蒞臨市商會二樓上報名登記以便彙請政府保護以免被摧殘勿觀望自誤爲禱此啓

## 訃聞

不孝榮芳等侍奉無狀禍延

顯考張公（諱）慧儒（字）靜庭府君慟於中華民國二十年（國歷十月　廢歷八月廿五）日午時壽終於韓爲關子場雙漩壩本宅正寢距生於清咸豐戊午年全月廿三日未時享年七十四歲不孝榮芳偕職重慶二十一軍財務統籌處不孝志芳亦在內江防次聞訃奔喪不孝德芳侍疾在側親視含斂遵禮成服謹定期於本年（國歷十二月廿五日　廢歷十一月十七）週十家祭（廿六日　十八）開弔（廿七日　十九）日巳時發靷（廿八日　廿三）日辰時安葬於韓北忠恕山之陽凡叨

友　世　姻　族　誼哀此訃

孤哀子　榮芳　志芳　德芳　東芳　泣血稽顙
齊衰期服孫　永高　永康　永昌　永經　永嘉　泣淚稽顙
期服姪　東芳　圖芳　抆淚稽首
功服姪孫　永寬　拭淚頓首

## 重慶平民銀行啓事

啓者本行都郵街總行新屋落成已于十一月二十六日先行營業專營儲蓄匯兌興利放款各種存款放款及一切銀行業務如蒙委託無不竭誠辦理備有詳章承索即奉其原有商業場行址自十一月二十六日起改作支行照常營業特此公佈即希

各界垂察

重慶平民銀行謹啓

## 商務印書館出版「最近三十五年之中國教育」

▼中國新教育三十五年紀念　▼商務印書館三十五年紀念

我國自有新教育，即有商務印書館。故新教育之示式實施已三十五年，商務印書館之創業亦已三十五年。在此三十五年間，迭承政治社會教育各界之指導襄護，何敢或忘，特敢竭其能力於貢獻服務，爰請當代教育家按各種教育，史實，分擬有系統有考證之論文，計小學，中學，大學，職業，民衆，女子，藝術，體育，教育行政，新文化，[illegible]等十餘篇，原原本本，有條不紊，不啻一部中國近世教育史，凡研究教育及從事教育事業者，均宜各置案頭，以供參考。後附敝館歷史及各種製版印樣，精製插圖，使印刷類別可一目了然，不特紫美已也。

精裝精印一巨册　定價八元　特價四元　郵費四角

## 遺失契約招領啟事

啟者光緒廿八年二月十五日先君唐國士以吉慶堂名義購置寶元興田土一股地名干溪子此約於古曆八月內失落倘有中外人士拾得送交南岸彈子石團局立酬大洋二百元儲款以待決不失言一面已向官廳存案限期十二月十五日內無人送來者作爲廢紙永不生效

唐席儒啟

### 中外新聞

## 國民應努力抵制日貨

馬寅初講演

民國社南京十三日電，馬寅初昨在軍校演講，日受英停止金本位影響，必實行金禁，以圖出口增多，對中國極不利，國難期中，更應努力抵制，否則日貨暢銷國內，更不堪設想，

## 晉軍八萬赴熱駐防

民權社天津十三日電，據副部某要人傳出消息，晉軍八萬，確已準備赴熱河駐防，

## 顧維鈞對報界報告錦州中立區問題眞相

五日南京訊，顧維鈞四日午，招待報界，報告關於錦州問題，外國通訊報告，均與眞相不符，按在十日以前，日方軍隊積極向錦州前進，推測彼時形勢，日軍直將進攻錦州，因當時形勢嚴重，故在中國方面，一面準備自衛辦法，一面用外交方法以阻止日軍進攻計劃，因此施代表在巴黎對國聯有緊急提議，要求理事會速設法阻止日方軍隊前進，欲使國聯可以負責出面應付此種嚴重狀況，故施代表聲明可由第三者軍隊加入兩國軍隊之間，以示中國方面希望避免中日衝突之誠意，且使國聯不能脫卸解決此種嚴重狀況之責任，同時在國內與三國公使接洽，彼等希望中國亦極力設法避免與日方衝突，此在第三者折衷之態度，自係如此，故中國方面當告三國公使，謂中國并無與日軍衝突之意思，但日軍向錦州前進，欲我國避免與之發生衝突，則三國應出而擔保日軍不前進，請探詢各本國政府之意見，即假定中國軍隊照所表示不衝突之意，將軍隊往錦州後撤退，三國是否可担保日軍不再前進，如三國公使能認可，則彼時再由中國政府斟酌向國聯提議此種辦法，此與施代表在國聯所表示者同樣意義，所以表示我方和平之誠意，副三國之中有一國答覆，謂辦不到，其他兩國則始終并無答覆，此事之根本條件，在日軍不進兵，我國方可考慮將軍隊再退，今事此既根本未能成立，故說不到我國有何提議，截至此時爲止，我國亦無任何提議，當十一月二十六日，國聯根據施代表要求，緊急處置，決議由各國派視察員至錦州，其目的在由視察員居間籌處，如何可使雙方避免衝突辦法，中國方面對此項決議，表示承受，并即令駐錦州之我國軍事長官，速與各國視察員接洽此種辦法，并未說中國方面願照所謂中立區緩衝之意，即在國聯亦無此意，無非派各國視察員居間視察，設法避免耳，但國聯此項建議，日方至今猶未承受，而視察員在錦州附近調查中國軍隊行動報告國聯所調查與事實相符，即中國軍隊仍保守原來駐地，并謂向日軍駐地前進，故錦州問題，不惟我國明瞭，即國聯與各國亦復看得清楚，惟東京及巴黎日代表方面，故造複雜空氣，欲使因此問題要求中國與其磋商所謂緩衝地帶，實則中國方面現已認爲不成問題，尤其與日方聲明將軍隊退入南滿鐵路區域後，因錦州距南滿鐵路區域約二三百里，中國方面既無意對日進攻，日軍在滿鐵區域內不出，即可避免衝突，則所謂中立區緩衝云云，根本無商量必要，此爲錦州問題經過之實在情形，顧復答各記者詢問，（一）中日交涉，我國最注重者爲日方撤兵問題，國聯屢次開會，我國對此，均一貫主張，國聯兩次開會，議決限期日方撤兵，卒未生效，故三次開會，國聯本身方面亦希望能比較稍有結果，庶可認爲稍有辦法，否則此次開會將等於未開，故對中國方面所堅持之限定撤兵日期，認爲理由充足，惟同時對方所反對者，最大癥結亦在此一點，經兩國代表往返辯論，最後由國聯調停，即議決案字面上與規定日方撤兵日期，實際方面仍假定九月三十日決議爲有效，促其撤兵愈速愈好，設各國調查團到東三省，而日軍猶未撤完者，則由調查團報告國聯，再決定應付如何辦法，故其意義，即在調查團到中國前，日軍應即撤完，二，關於日方主張將剿匪問題加入決議案中，我方不能承認，國聯亦認我國理由充分，但日方對此態度堅決，因之國聯調停辦法，改爲提出議案時對此事加以陳述，但如此我國亦認爲不能承受，故施代表現仍在國聯力爭中，三，調查員所調查地點，僅指東三省，其範圍則凡可牽動東方和平後，任何一方所提出之調查問題，均可調查，調查團調查雖無時間限制，但到達調查地點，調查後隨時可將調查得之事實，報告國聯，四，我國駐外交領未到任問題，當本人未就外長職前，即曾與政府商談及此，蓋外交如作戰，派出使領，猶如派兵，以前各國使領缺少，或未赴任，或因經費困難關係，但此關係重要，故本人對此十分注意，現除已發表之使領促其從速赴任，未發表者亦在物色中，

## 國府明令禁止集隊請願

如有意見表示應用書面陳述

南京訊，國府五日命令，禁止集隊來京請願，原令云，自九月十八日瀋陽事變發生以來，各地人民，激於義憤，紛紛來京請願，尤以各學校學生爲多，愛國之心理，固可嘉許，而行動之當否，實關存亡，今以數千之青年學生，羣集於首都，表示其熱忱，不惜犧牲光陰，荒廢學業，已爲可惜，而以請願之故，竟至強佔列車，驅逐乘客，甚且毆打站長，搗毀路局，違反國家法律，破壞交通行政，到京以後，又往往有踰越範圍之言論舉動，使人心爲之惶惶，社會頓呈不安，加之外交緊急，瞬息萬變，政府人員，夙夜在公，猶恐疏虞，乃以接見請願團體之故，分耗精力，其妨礙要政，尤非淺鮮，凡此種種，均可使本爲愛國之運動，轉成誤國之結局，當亦非我眞正愛國國民之所忍出此也，查國民對於政府請願之本意，只能表示意見，請求採納，爲特申明令，此後無論何項團體，如有意見，欲陳述於政府者，均應書面呈請當地行政機關，或學校校長轉呈，果有切實可行之嘉謨，政府自無不採納，至集隊來京請願之舉，應一律禁止，以免荒廢學業，貽誤國家，各省市長官各學校校長，各交通機關，負責人員，尤應仰體此旨，對於請願團體，嚴加勸阻，我全體人員當知值此國難方殷之際，惟全國一致團結，信任政府，共爲政府之後盾，始足以抵禦外侮，挽救危亡，其各同心同德，共體斯旨，克盡國民愛國之天職，有厚望焉，此令，

## 對日精密計劃

△將召集會議討論

民權社上海十三日電，中央對日精細計劃，業已擬定，將在最近將召劉峙，顧祝同，何應欽，朱培德等會議辦法，


## 抗日團又發現一個

暴日橫行全國悲憤同人特組織一抗日電池廠出品精良光線充足時間耐久價值低廉各電料店均有代售凡我愛國同胞應一致請用抗日牌電池以誌永久不忘倭奴奪我土地辱我人民之莫大恥辱也

同力電池廠啟


## 中大北大兩校長請免職呈文

六日南京訊，中大校長朱家驊五日呈教部辭職，謂本日上午十一時，有外來學生在學校附近示威遊行，與軍警發生衝突，適值本校學生下課出校午膳，致有數人被牽連入內，因此遂有該日午後本校學生至動集會游行之事，當結隊行至南高院前，突有三數學生直衝至二樓校長辦公室及祕書長室，手持板片斷磚石子遇見教授秉祕書長郭心崧，即行痛毆，頭部受傷，當送往鼓樓醫院，竊思此次本校學生之行動，顯然爲少數學生所操縱，既違反屢次之勸導，且發生出軌之舉動，竟至毆傷師長，而此次毆傷郭秘書長之三數暴行學生，竟發現於最高學府之中央大學，尤屬聳人聽聞，校紀破壞至此，實已無可維持，皆由校長平日管理乖方所致，除該三數暴行學生另行查明依法辦理外，理合將溺職情形懇請轉呈國府，先行准予辭職，聽候懲辦，不勝惶悚待命以至，又同日發出佈告，此次學生集會游行，突有三數學生將郭祕書長痛打成傷，似此行爲，不惟犯者自觸刑網，咎由自取，而損壞校譽，墮落風紀，全體同學，亦受其係累，竊思本校爲最高學府，且在首都觀瞻所係，至於蔑棄禮法，凌辱師長，大學生精學洽聞，浴德沃義，豈宜出此，本校長愛護諸生，如家人子弟，決無坐視諸生犯法違法，而不予以匡正之理，除毆傷郭祕書長之三數學生，已觸犯刑章，應查明依法辦理外，合行佈告諸生查照，此等務希守常知分，不復爲踰閑越軌之行，且須即日復課以維學業，前途幸甚，

又訊，教部接蔣夢麐六日電云，此次北大學生南下，夢麐勸阻無效，閱報載，該生等近日在京行動，已越常軌，夢麐訓導無方，請即明令免職查辦，在未奉命令前，校務仍照常維持，除電呈國民政府外，謹此電呈，


## 大批貨品公開拍賣

每月一日及十六日午前十一鐘爲本行固定拍賣時間本月十六日又將公開拍賣各種木器貨架唱機風琴等及各種日用品千餘種買者請先期來行看明屆時駕臨購買此啓

重慶拍賣行啓


## 山西禁毒甚嚴厲

拘捕料犯數百人 重者已執行槍決

（太原通信）晉禁毒委員會成立以來，捕獲料面犯不下數百人，現正審訊中，據聞判處死刑者，爲數頗多，內有料面犯梁有維一名，由軍法會審處，嚴加審訊，供認不諱，於今日下午一時，執行槍決，此爲該會成立以來第一次執行死刑，故形勢極爲嚴重，驗明正身不誣，派警備軍一連，警察隊二十名，憲兵十名，車載該犯，由警備部押往新南門外刑場，執行槍決，沿途鼓號齊鳴，該犯於死刑將臨之際，尚知悔悟，大喊「我因犯販賣三十七元料面，便致喪命，希望大家再不要販賣了」，聞者無不感動云，又本市連日嚴厲搜查丹料毒品，並槍決各犯情形，業已轟動全城，頃聞軍法會審委員會所羈押此項毒品犯爲數甚多，內中情節重大已決定判處死刑者，有十數人，日內均即執行槍決云，（十一月三十日）

## 平示威團聲明闢謠

△并未呼打倒政府口號

民國社南京十三日電，平示威團來函聲明，該團口號，均經代表大會慎重審查，并無打倒政府字樣，報載或係傳聞失實，或係個人行動，本團不負責云，

## 風起雲湧之抗日示威運動

各地學生紛紛入京請願 平示威團在京招待記者

民國社南京十三日電，京濟平各地學生代表二十餘人，元（十三）下午六時，在中大會商總示威內部組織及進行事宜，

又電，濟學生示威團二千餘人，元（十三）晨十時，第二次抗日示威遊行，下午三時返中大休息，

又電，鎮江民衆代表七十餘人，元（十三）下午抵京，寒（十四）晨至國府請願，

又電，平各校學生千五百餘人，寒（十四）晨至國府，

中央外部請願

又電，皖大學生百五十人，元（十三）下午一時到京，往中大，寒（十四）至國府請願，

又電，平學生抗日示威團代表吳學良，韓桂琴，元（十三）下午三時，在中大招待記者，吳報告本團使命，爲督促政府，對日作有效的抵抗，以求民族之解放，示威意義，（一）表示民衆願爲政府後盾，（二）使日帝國主義知中國民衆力量不可以欺侮，（三）喚起民衆注意，（四）表示民衆參加政治至工作進行，爲示威遊行，及演講，此外尚有數點，須請政府解釋，本團主張，爲退出國聯，對日絕交，懲辦失地長官，否認中立區，堅持不撤兵，不談判原則，派兵援馬等，望新聞界予以同情的援助，次韓報告，在平活動經過而散，

## 白里安對中日事件竟醜表功

國際社十二日巴黎電，法外長白里安氏在國聯理事會發言，謂此次國聯達到之目的，較好於九月底所擬議者，西班牙代表謂調查委員會，就地視察之工作，可爲和平之保證，中國代表施肇基辯稱滿州現已恢復原狀，中國軍隊并無進攻日人之預備云，

## 青島與煙台

△同時有日艦開到

民權社天津十三日電，日艦賽體及十克號眞（十一日）午開抵青島，又有艦一艘同時開到煙台，

## 中日言歸於好

英代表慶祝 國聯會之敷衍談

國際社十二日巴黎電，國聯理事會開會，多威氏未能出席，日本代表發言，道謝理事會關於解決中日問題之努力，並承受國聯之議決案，但聲明希望滿州恢復原狀後，匪風撲滅，否則日本駐軍，有直接進剿之權，以保護日人之生命財產，次由中國代表發言，贊成議案，即由英國代表慶祝中日雙方和好，

## 法調兵抵安南

向滇要求護路等權利

事實社上海十二日電，法調大軍抵安南，要求滇越護路等權利，

## 中立視察員視察田莊台

民權社北平十三日電，各國使館視察員灰（十日）到田莊台視察，路軌已修復，內有數段，係被炸彈毀折，

## 旅歐華僑迫施肇基辭職詳情

△施肇基被毆傷眼 △華僑提五項要求

六日巴黎訊，旅歐反日救國會通電云，申報轉全國民衆鑒，四日夜華僑大會，推代表見施，要求退出國聯，施拒絕，被毆傷眼，始允電政府辭職，希全國民衆武裝抗日，打倒辱國外交，以救危亡，旅歐反日救國會微，巴黎又訊，今晚歐洲華僑委員會發表其宣言及施博士辭職書，宣言文略謂昨晚華僑在巴黎拉丁街開大會，表示對於施博士態度及國聯無力解決滿洲問題之失望，並謂公推代表五人於散會後夜半往見施博士，而交決議案五條，施希望調和政府與人民之相反態度，乃發出辭職書，今晚中國代表團發表一文，說明施博士因華僑代表之要求，提出辭職書之情形，所述者與華僑宣言書適同，華僑決議案五條如下，（一）堅持談判開始以前日軍限期撤盡，（二）認調查團爲視察員，其任務以監視日本撤兵及編製中國損失詳冊，以便索賠爲限，（三）拒絕設立中立區域，（四）援用國聯會章第十條，或於必要時援用第十六條，而不援用第十一條，（五）若此議案不獲滿意，則不出席行政會議，並於必要時退出國聯，施願辭職之電訊初到時，如晴天霹靂，惟熟知中國政治者鑒於今晨之中國備忘錄，及中國代表接中政府訓令後對於錦州撤兵與錦州中立區域事之態度條硬，並不視爲出乎意外之事，此種發展，可視爲南京激昂份子之勝利，施在甚艱難時局中態度溫和，博得普遍之稱譽，今殆覺在此情勢中應付爲難，請辭職耳，


## 青年義勇軍 軍事訓練書籍

最新步兵操典
步兵操典草案
昭和步兵操典
步兵野外勤務
步兵工作教範
步兵射擊教範
步兵夜間教育
體操教範草案
劈刺教範草案
陸軍軍隊符號
軍隊內務規則
野戰築城教範
新兵教育問答
陸軍懲罰令
陣中要務令
軍隊教育令
衛兵須知
衛戍勤務
士兵須知
衛生及救急法
軍事訓育表解
軍事教育
軍隊教育
童子軍團部管理法
童子軍組織法
步兵教程問答
帶兵規則
革命軍連坐法
軍事學教科問答
步兵訓練須知
軍事教育典範令問答
步兵典範令草案問答
步兵軍士之任務
教官須知
國民軍事通論
下級幹部之參攷
步兵戰時短期教育
軍人政治常識
步兵野外勤務問答
最新守城綱要

（重慶商業場西四街口平民書店）



## △共赴國難之決心表示▽

暴日橫行，全國共憤，國民政府的革命外交，已有不屈伏表示昭告國人，我們爲政府後援的民衆，厲行經濟絕交，要具永久之決心，方可收最後之勝利，茲有本市商業場永信成商店者，實具決心之一，此次減價，更將仇貨削本賤售，已爲人所共鑒，今該店爲仇貨絕跡於市場起見，聞又將價目再削再改，掃售不存云，



演

育德

秋 紅 十

國歷十二月十五日起至十八日止連映四天

本集爲各集最精采之作有變化有騰雲有駕光遁走有飛鷹抓人種種神祕煞是好看佳妙過多不雜盡述請觀銀幕便知

票價

二場十二鐘起

二樓女座 一千六

三樓男座 二千十

特別座 二千八

重慶市蒼坪街指

## 介紹預言大家

[illegible]推測人生吉凶禍福均合有哲學數普通時師見風使扶信口雌黃因未得斯術妙旨無足論[illegible]十餘省復承高明指點凡所斷海內賢豪山林俊傑以及富商大賈販夫走卒[illegible]樑子馬路金十萬巷側同人等曾經[illegible]試所判休咎悉皆應驗[illegible]以特登報介紹各界諸君倘有疑難大事[illegible]

# 蘇省耆老對時局要電

蘇省耆老致各方電云，南京中央黨部，國民政府，外交部，汪精衛，胡展堂，諸先生暨全國父老兄弟姊妹公鑒，近世保持國家生存兩大原則，一曰國民經濟抵抗，二曰國際武裝防禦，是以國聯章程，制裁國際強暴方法，亦有經濟封鎖與武力壓迫之兩項，吾國對日交涉，據最近各報所載，對於撤兵限期，已向國聯聲明放棄，對於國聯提議，劃錦州爲中立區域，雖尙未至接受之時，然已有預行協商之趨勢，而河北省當局，且有業已取締民衆抗日運動之對日答復等語，查日本在南滿鐵路道駐兵，本無條約根據曾由顧部長維鈞，前在巴黎和會，提出說帖，今交涉之始，要求日軍撤退滿鐵區域，已屬放棄主權，今報載又復如此，由前之說，遼吉黑三省所佔，將爲無限期之延長，吾國軍警，不得越錦州一步，是放棄武裝防禦，以坐失三省也，由後之說，國民經濟絕交之自由，悉被剝奪，是消滅經濟抵抗也，而日人方面，得步進步，且公然要求剿匪自由，查日人造匪手段，已成慣技，果如此說，必將隨時隨地，自造之而自剿之，是日本田中內閣第一步侵略吾滿洲政策，已於九月十八日數小時而實現者，其第二步侵略吾全國政策，至多亦不過數日數月間耳，諸公以黨治國，於今五年，日以民族主義廢除不平等條約爲號召，一旦有事，不期盡反前言，改爲不抵抗主義，已令民衆富有勇於內爭，怯於外侮之感想，然民衆猶復努力經濟絕交，冀爭於萬一之生存，若諸公不自愛惜，鑄成失地喪權之大錯，並舉國民經濟抵抗之自由而亦剝奪之，使東省方數萬里膏腴之壤，不亡於遜清，不亡於洪憲，不亡於軍閥，而亡於黨治國之今日，諸公將謂之何耶，溯自黨軍北伐，至於統一，以力征者，寥寥數省，其餘則民衆信賴三民主義，求其實地試驗，而助成統一之局者也，乃五年以來，吏治失修，內爭不息，以訓政而釀成專制，以建設而事多侵漁，豈惟政權被奪，即人權亦喪失淨盡，然人民猶復相忍爲國，願以全力爲政府後盾，乃至東省難作，事前既無預防，臨時又不抵抗，事後又無籌備，一聽國聯主張，已非國民所願，若並國聯所不肯爲不忍者而自讓之，吾恐政府簽約之日，即中華亡國之時，國之不存，黨將焉附，諸公熟思審處，勒馬懸崖，實踐歷次宣布不喪權不失地主旨，以永久繼續的努力，堅持無條件之撤兵，一面澈底更張，速籌戰備，以圖自決，我全國父老兄弟姊妹，亦宜團結一致，共赴國難，而救危亡，民國存亡，胥在於此，敢申公意，亟加省察，江蘇省國難救國會馬良，張一麐，趙鳳昌，王清穆，唐文治，莊蘊寬，李根源，韓國鈞，沈恩孚，徐鼎康，穆湘玥，冷遹，朱紹文，黃炎培，姚文枬，等同叩，江

介紹各界男女到上陝西街新開張的禮品商店去買　價廉物美
綫春花綢　冬季袍料最好
白耳虫草　送禮最特別的
鷄皮湖縐　送西洋人頂好

上海鈔票陝西街永興隆代換
凡到重慶客商剩有上海鈔票不拘多少請拿在陝西街永興隆換現洋僞票請勿拿來以免往返此告

# 德總統頒布新緊急令

## 減低人民生活程度　籲請全國共挽國難

路透社九日柏林電，昨夜總理白魯甯在無線電臺播音臺演說時，謂將下緊急命令，應付德國賡續之經濟恐慌，此項緊急命令，今晨已發表，規定減俸加稅並減輕房租等費，並禁政黨黨員衣制服，

路透社八日柏林電，白魯甯爲平衡國家收支起見，擬裁員減俸，並增加捐稅，白氏定今晚在無線電播音臺宣布其財政計劃之內容，籲請國民力助政府挽救國難之最後企圖，預料白氏宣佈其計劃後，將聲明此後不致再有犧牲，據消息靈通之各界聲稱，某類官俸將自明年二月一日起減輕百分之九，餘者將減至一九二七年一月間之數額，營業稅與投資所獲，

# 日本圖攫東省稅收

## 宋子文促國聯注意

九日巴黎訊，瀋陽政府圖在日人勢力下管理東三省稅關事，今日由中國代表團報告國聯秘書處，內稱，中國財政部長宋子文已命總稅務司，如東三省稅關職務受有干涉，或稅收被攫，則即停閉各稅關，宋財長聲明稅關爲中國財政唯一來源，匪特與中國，且與外國有極大之關係，如被干涉，則中國所施有力的對付計畫之後果日本應負其責云云

# 汪精衛接見首都各校代表紀

首都各校學生迎汪代表百八十餘人，於前晚到滬後，即於昨日上午九時，推代表七人赴法租界謁汪，當約定於下午二時假戈登路觀渡廬伍公館，接見全體代表，當經代表團分數隊，用汽車運送，但以車輛不敷，直至下午三時半始到齊，汪款以茶點，至四時開始接見，由代表團總指揮汪劍餘，說明來滬使命後，即由汪氏致訓辭，

▲歡迎呈文　呈爲歡迎汪先生入京主持黨國大計事，竊以黨國不幸，禍亂相乘，洪水氾濫於前，倭寇肆暴於後，人民既厄於天災，國土復橫被鯨鯢，逆燄愈張，民心惶惑，蓋以寧粵異途，和平難現，長此遷延，國亡無日，先生爲革命先進，領袖羣倫，發民治之主張，匡時弊以闡民權憤國難之臨頭擁和平以求統一敝團追隨之下，無任歡欣，敬祈顧念時艱，俯順輿情，務於最短期間，促和平之實現，並早日入京，主持黨政，力矯已往積弊，振起黨治精神，厲行革命外交，收復東北失地，首都民衆，誓爲先生之後盾，全國同胞，必受先生之指揮，迫切陳詞，諸希亮察，謹呈革命領袖汪先生，

▲汪氏訓詞　代表團總指揮汪劍餘將來滬請願目的申述後，即由汪氏訓詞云，各位代表，這次各位不辭跋涉，從南京到上海，兄弟心中覺得不安，本來想在舍下招待各位，但因地方太淺窄，所以借伍公館來和各位見面，前次上海和平會議也是在此開會，每日在此接見上海各團體代表，今日又能在此與諸君見面，雖則地方仍是不夠，但是兄弟實想借此機會，表示對於諸君的敬意，兄弟此次來上海，是因爲共赴國難而來，我們試看世界這二百年來的歷史，在這二百年中，世界上滅亡的國家不知有多少，但是同時不知有多少國家，雖然受盡種種壓迫，而仍然能夠奮鬥圖存的，現在中國是正受着日本侵略壓迫的時候，有許多人就以爲中國是不能夠抵抗日本，對於國事抱着無限的悲觀，但是這種態度對麼，我們試看世界各國的歷史那一個國家沒有經過危險的時候，譬如一八七一年普法戰爭之役，法國時時都有亡國的可能，現在各位義勇軍的裝束，也正是當時法國人民的義勇軍一樣情形，因爲法國的國民能夠努力奮鬥，所以法國終於得救了，而且自那個時候起，法國從此沒有帝制和共和之爭，也沒有路易復辟拿破崙帝制復活的恐怖，現在法國在世界上依然是一個強盛的國家，我們再看民國七年，俄國大革命的時候，那時德國乘戰勝之威和俄國講和，俄國政府簽訂屈辱講和條約，很多人以爲俄國就此就亡了，俄國的革命也從此便失敗了，但是事實不然，因爲俄國國民能一致奮鬥，所以俄國到現在還是生存在世界之上，我們又可以看民國八年時德國，那時德國戰敗之後受着各國種種的壓迫時時都有亡國的可能，但是因爲德國國民堅忍奮鬥，所以德國最後也是得救，如此看來，中國現在雖然是一個危險時期，但是我們挽救危亡，一定是有辦法的，不過救國的辦法，是要國民自動的想出來，這才是眞正的辦法，但是現在有一些人，他們說，現在，觀察國民黨的政府，如果和日本宣戰，打敗之後，國民黨一定要滅亡，否則如果國民黨與日本講和，則可加國民黨以賣國之罪，也是要滅亡的，但是說這些說話的人，如果是愛國的國民，絕不會這樣，因爲在國難當前的時候，誰也不應該拿外交來對付內政的，就黨外來說，是如此，就黨內來說，即如與兄弟共事的一派同志，雖然是向來反對南京政府的，但自始至終都是爲實現民立政治而反對南京政府，絕不肯將外交的問題，來作內爭的工具的，至於應付目前外交辦法，兄弟以爲有八個字，「一面抵抗，一面交涉，」我們要知道，此次日本出兵，是爲世界各國公理所不容的，一則他違反國際聯盟，一則他違反非戰公約，記得民國三年，德國和法國戰爭之際，時爲德國出兵經過比利時，破壞了比利時的中立，所以英國便來伐德，何況這回日本出兵東北，比德國出兵比利時，還要無理呢故此各國爲着他們本國的光榮計，爲着維持世界和平計，一定是要干涉的，但是如果中國與日本宣戰，則形勢又不同了，他們各國就可以守中立，於此有須注意的，不宣戰並不是不抵抗，這次日本的舉動，正如強盜明火打刧一般，我們如果遇着強盜入室，唯一的方法，便是一面向他叩頭痛擊，一面鳴笛報警，協同捉拿，所以兄弟主張，一面要抵抗，而一面仍要交涉，若果能如此做去，不至於絕對失望的，現在各處義勇軍的組織，就是齊心共赴國難的一種表示，有些人以爲現在的義勇軍，訓練未成熟，槍械不充足，如何能夠有濟於事呢，其實不然的，因爲義勇軍雖然在物質上不完備，但是他的精神是很可寶貴的，其效用也至少必能喚起全國國民的注意，使他們都有武裝抵抗的決心，果如此，則國家必定能有最後的挽救，關於錦州設立中立區，及共管天津的問題，記得當時和平會議的時候，有外交原則方針由雙方協定，交涉則由南京政府辦理的決議，所以兄弟聽到有錦州設立中立區及共管天津區的消息之後，即時便打電去南京詢問，雖然至今未接得回電，但今日何敬之邵力子兩位先生，從南京到上海，爲的是說明此事，據說并沒有錦州設立中立區及天津共管一回事，所以我們也可以放心一點了，關於兄弟去南京的問題，這或者在最近的將來，就可以實現了，本來和平會議之後，大家決定派孫李陳三位返粵，兄弟與伍鄒三人則留上海，以候將來的結果，現在南京和廣州的四全會，都已經將四屆中委選出，上海的退席代表，也同時辦了選舉，故此現在只等他們從廣州到來，則兄弟便可以和他們一齊到南京去，我們到南京的目的，對外是共赴國難，對內是實現民主政治，共赴國難與實現民主政治，其實只是一件事情，因爲要有民主政治，才能使人民有共赴國難的可能呀，現在廣州方面的同志，將於明日動身，大約數日間便可到滬，然則兄弟在南京與各位見面之期，將不遠了，今日對於各位此次來滬的熱情，兄弟完全接受并對各位表示最深的敬意（七日）

陝人新到黃毛鹿茸野產人
壽參花旗洋參一茸片茸
西參粉阿膠蒙桂官燕銀耳
街號各貨無不齊備賜顧
諸君不勝歡迎

恆孚　減價期滿　惠顧照常
綢葛部　呢絨部　疋頭部　三樓　化粧部　帽鞋部　襪巾部　陳設部　毡毯部　錦瓷部
地點商業場中大街

愛國電池廠啓
總發行所新街口三十九號
啓者本廠減價期間已屆期滿因其出貨無多而本埠及外縣均未普及繼續大減價一月由十一月十六日起至十二月十六日止用表歡迎以後凡有購用本廠電池保管光線充足時間耐久倘有發現走水走電等弊無論零銷躉售本廠負完全掉換之責並認蠻金水脚等費俾顧主不受絲毫之損失惠顧諸君幸垂鑒焉

# 國難嚴重中
# 應認識世界槍砲的現狀（續）

——軍政部派員在中央電台報告——

## 十一，輕機關槍

輕機關槍有射擊中距離爲主，不宜於最久的射擊，故法國規定輕機槍，只担任一千二百米達以內的射擊，輕機關槍的支架，多爲極簡單的兩足式，在歐洲大戰時，輕機關槍的使用頗盛，

## 十二，重機關槍

重機關槍，具有遠大射程的能力，能超越友軍擊射，并可間接瞄準，裝彈方法，多用彈帶，每次可裝一百五十發，發秒可發射十發，槍架多爲三足式，

## 十三，高射機關槍

高射機關槍，可以高射飛機與高射砲的作用差不多，其口徑以前多與步槍或普通機關槍相同，現今多爲十三米里左右，最大射高爲三六五七米達，

## 十四飛機用機關槍

飛機用機關槍，分駕駛員用，及觀測員用兩種，駕駛員用的，裝於前部，槍管與推進機軸平行，因槍架固定，只能向前方射擊，須使槍彈恰由推進機葉之間通過，觀測員用的裝於活動架上，可向任意之方向放者，此等機關槍的口徑，多與普通機關槍同，

## 十五，砲彈

砲彈的重量及數量，均有與時俱進的傾向，因爲火砲的口徑及射程，愈趨愈大，所以砲彈的重量，也跟着增大，因爲猛烈戰爭時，發砲的次數，愈趨愈多，所以需要砲彈的數量，也跟着加多，無論毒瓦斯彈，發烟彈，燃燒彈，照明彈，都有這種傾向，在歐洲大戰中，所用砲彈的重量，自不消說，所發由數量，尤爲可驚，如一九一五年，向巴組之攻擊時法軍使用野砲，在一千五百門左右，十生的半乃至二十二生的之砲，在七百門左右，二十八生的內外之火，約三砲十門，共計所用大砲，在二千二百門以上，一九一六年二月至六月，德軍攻擊維爾日時，用野砲四百門，十生的砲約八百門，十五生的至二十一生的砲約七百門，三十生約至四十二生的砲約四十門，共計約用大砲二千門，其間多爲天口徑砲，所以銷耗的數砲彈，其數量着實可驚，總計在歐洲大戰，英法兩國所消耗的砲彈，在六萬萬發以上，德國在五萬萬發以上，此與日俄戰爭時，日本軍消耗砲彈百萬發，俄軍消耗砲彈百五十萬發，已有極大的差異，今後不爆發國際戰爭則已，如不幸爆發，則消耗砲彈的數量，必更比歐洲大戰時所消耗的數量爲大，乃是極明顯勢趨的，

砲彈的消耗量既大，平日製造，自須十分注意，在開戰前，法國每野砲一門，配付砲彈一千二百發至一千四百發，共準備砲彈三百萬發，及戰事既起，每日又製造二萬發，加以補充，始能勉強足用，但是在開戰二月以後，在瑪倫戰役中，即已消耗了砲彈二百萬發，差不多已經消耗了平日所準備的三分之二，要不是法國當局，竭力設法，擴大砲彈出產量，終不免因彈盡而失敗，又在一九一五年九月間巴組之戰役，每日每門砲，曾發射百數十發，彈砲如以每日製造兩萬發計算，則每門砲僅能配付砲彈八發，幸靠飛將軍，先事準備，要求後方每日製造、彈十萬發砲始能免於竭蹶，

## 十六，結論

作戰的主要兵器是槍砲，世界各國的槍砲，現狀如此，也只是如此，日本的槍砲現狀，更不能過於此，我們中國的槍砲，自然不及人，但是槍砲自身，實在發不出甚麼實力，必待人去運用他，始能發揮其作用，如果運爲槍砲的人，精明忠勇，那麼所用的槍砲，其本身雖不如人，只因運用辦法，也可以化腐朽爲神奇，斬木揭竿，皆可亡秦，試看馬占山將軍，近在黑龍江屢挫日兵，就是一個鐵證，日軍使用其極銳利的遠射砲，坦克車，野戰砲，以及飛機隊等等用盡氣力，猛施攻擊，經過幾場惡戰，僅能把槍砲不如人，且無補充的馬將軍逼走，在日軍可謂搏獅子用全力，可是損失正自不小，計算這一日的鏖戰，據日人自辦的電通社報告，亦說馬軍陣亡三百，日軍死傷三百，這不是銳利的槍砲，遇着忠勇肉搏的軍隊，就不能必勝利的鐵證麼，過去三年的韓光第將軍，僅憑藉其遠不如人的槍砲，血戰抗俄，屢敗俄軍，更是一件「槍砲雖利不如人和」的鐵證，所以十八年韓光第將軍的抗俄，如今馬將軍的抗日，實不是一時勝負的問題他們不管一方面告訴妄思侵略中國的帝國主義的國家說，「槍砲不是百戰百勝的利器，忠勇的軍人，及忠勇的國民，纔是所向無敵，必獲最後之勝利的法寶」而一方面因彈盡援絕的結果，又着實昭示國民「終須愈速準備銳利的槍砲，以求早日獲得最後的勝利，使忠勇的軍人與國民，不致因彈盡援絕而盡棄前功，」（完）

# 馬鴻賓部及陝軍已到蘭州

◎雷中田馬文車出走◎

民國社南京十三日電，馬福祥語記者，馬鴻賓，眞（十一）電京，稱渠部佳（九日）到蘭州，陸軍楊旅灰（十日）到蘭，城內由陝軍維持，河北由賓部維持佳，（九日）已由四委員到省府辦事，八月以前，職員均復任，孫蔚如所未到蘭，此間已預備歡迎云云，又孫眞（十一）電稱，兩部到蘭，雷中田，馬文車竄逃，人民安謐，余已電囑馬鴻賓與友軍和衷共濟，孫師長冒寒遠征，勞苦功高，余亦電慰，

影戲院
火燒紅蓮寺
胡蝶　夏佩珍　王獻齋　鄭小秋　主演
……之毒病勢垂危……淸……變金羅漢給與毒……姑幾喪性命幸金羅漢不期而至紅姑始免於難
請注意
時間
三樓　二千文
三樓特別座　二千六
包廂座　六千文
百貨……
……傳部製

重慶市國貨商業聯合會籌備會特別啓事

大凡休咎天人原相感通　蓋天垂象見吉凶人會成亦　福善禍淫者天道也　或善或惡者人心也　然相隨心變人誠仰不愧于天有不喜氣洋洋碎然見於面者矣人苟問中歉乎天未有不憂心戚戚然生於色者矣書曰惠迪吉從逆凶惟影響理有固然願同胞立存心天良循天理則誠于中者形于外　吾觀氣色而休咎立判　如以爲妄請嘗試之每日午前八鐘起午後四鐘止過時不候　館址小樑子中區路
相士嗔天存謹啓
埠外函算　加郵費一角

## 重慶中國銀行通告

宜昌匯兌處

十月一日十月十日先後開幕

中國銀行沙市滙兌處宜昌滙兌分處於十月一日及十日先後開幕辦理銀行一切業務如蒙

賜顧匯往該兩處款項無不克己惟以交付本行滙券為限特此通告

## 新書

**農村政策** 楊開道著一冊六角

本書分六章敘述對於農村的重要問題分析研究極其詳盡，徵引全國社會學者的意見，欲推出的理論，可作改良農村社會的指南針。

**農村經濟** 馮紫岡、宋希庠著 一冊六角

農村經濟乃新興的一種科學本書所述極為多樣，內容所述科學的方法研究農村經濟的發展，極是改良農村生活的元鑰。

**修辭的方法** 胡懷琛著一冊二角半

我們要文章寫得工寫得美便須用修辭的方法。本書把關於修辭的方法，敘述詳盡，且見解新穎，凡有志文學者均當一讀之。

**中國近百年史** 邢鵬舉著二冊一元二角半

本書、邢君任光華附中擔任近百年史學科自編的講義，經數次的教學試驗，整理成中國近百年史一書，其組織包括編年史和紀事本末兩種體裁的特長，資料豐富，文筆生動，洵為近世史籍中有價值之作品。

**當代文粹** 汪倜然編二冊一元四角

本書是選當代作家的代表作品，包括論文、小品、小說、戲劇、詩歌、批評六十篇，文藝的體式，於此可謂大備了。這是當代的文藝精華，也可謂為現代文學史。

**兒童談話** 徐澹軒編 二冊定價六角

本書專供給初級三四年的小學生練習說話和作文用的，內容取材於日用的常識與事物，文字淺顯，能引起兒童讀之極易發生趣味。

**世界書局出版**

## 陝西街 青年會寄宿舍不啻是旅行人們的第二家庭!!!

旅行者注意！

其優點如下；

一，秩序井然，異常靜謐，空氣清新，毫無塵囂。

二，地勢高敞，俯瞰江流，山水在望，風景宜人。

三，茶房殷勤，招待周到，辛苦服役，不受需索。

四，沐浴電影，設備齊全，如同會員，一體優待。

## 川江旅行社啓事

本社為旅客謀徹底便利起見特將接送行李之手續改求簡便凡有出城行李只須來社聲明件數即派人前來直運下輪至於由輪運送入城之行李只在輪檢查一次即可直運城內恐各界旅客尚不明其中情形者特此登報通知

社址下新豐街五號

## 青年會民眾電影院

十二月十一日起開映

木蘭從軍 下集

票價 特座一角 正座二角

## 四川各界民眾反日救國大會總務組財務股造具十一月收支報告表（十一月三十一日起止共卅一日）

一收上月移存洋三十一元五角一仙一收李園先委員洋五百元正係向外拉借來會一收市商會洋二百元

一支印刷費洋一百另四元正一支糊裱紙張信封膠紙等費洋九十四元一角七仙一支消耗費洋五十

元正，一支助葬已亡委伯壽殮葬費洋二十元正一支募捐委員吸煙酒雜支費洋一百元零六角正一支

貼洋一十七元正一支購置費洋九十元另九角三仙市民大會攝影費五十元在內一支十月份雇員工役

名一支十一月份雇員工役伙食費洋一百六十六元八角六仙計二十名工役七名

共支出洋九百七十二元四角五仙收支品迭實存洋二百

附註細列各款係賬簿入尚有滙日浦水花賬可查…未支

## 不要為他們捉住

大便秘結消化不良肝經不和氣喘口臭舌苔皮痛以及其他由腸胃積滯而起之各症每易捉住人們而侵害其身體但如不時取服平肝導滯清導丸 自可免受其犯此丸粒小性和卻有實效能使腸胃清潔健康藉以保障致無疾除許多疾病是故無論何人均應不時取服和平微利藥物但是此項藥物無有比清導丸再佳者所以君當以清導丸為健康之保安醫士也 各藥房均有出售或逕向上海江西路四五一號韋廉士醫生藥局購取每瓶七角六瓶三元五角郵費免收

PINKETTES

## 使小兒加餐 用嬰孩自己藥片

小兒飯食懶進為其父母者往往誘以厚味烹調之食品結果消化愈弄愈滯食愈不下矣治之之法端在調和其腸胃發展其輸納之機能嬰孩自己藥片即是具此奇効之小兒專藥凡欲小兒加餐而得強健者其倘勿忽

江西南昌祝興潤張君子武來書云『小兒祥發飯食少進身衰體弱百法治療均難奏效後承王君介紹嬰孩自己藥片一瓶之後胃納大增體亦漸健足見此片之功真偉大也』嬰孩自己藥片各藥房均有出售或向上海江西路四五一號韋廉士藥局函購每瓶七角六瓶三元五角郵費不取

## 有處理全醫院藥物之權

### 此海軍軍醫竟莫得健身妙品如韋廉士醫生紅色補丸者

是誠具有權能之無上贊許證明此天下馳名補血健腦聖藥其配合成分之功能為不可及也夫科學醫家發明藥品其最大目的在分配其中治療之成分適得其當俾入人體不生衝突而奏良效每有窮年探討歷年試驗方得成功者即如韋廉士醫生紅色補丸迄今已歷四十餘載屢試屢驗為治療血虧以及由血虧而起各症之良藥其用之廣其效之靈世無其匹所以遍國中熱心贊許之函紛至沓來有如川流不息也

福州馬尾海軍醫院軍醫少監軍醫官黃君鳴岐在其院中所能取用之藥品自屬不少而獨以韋廉士紅色補丸為其去病強身之妙品黃君書云「予因連年跋涉醫務紛繁遂致血薄氣衰神疲食減眠睡不安頭腦沉痛雖處方調補未見明效乃從友人之勸試服韋廉士紅色補丸一打未罄諸恙悉除血氣充盈精神飽滿現年耳順猶甚康強自是凡遇血虧力衰體弱神疲諸虛百損投以此丸無不奏效誠補血珍品也」韋廉士紅色補丸無時令之分無男女之別一樣神效 請柬總發行上海江西路四五一號韋廉士藥局 各藥房均有出售

### 特別警告

近有售家以廉價影射紅丸兜售慎勿上當其丸外雖紅色中則劣質非真貨也

韋廉士大醫生 紅色補丸

---

何輿臣啓事

鄙人失落銀質條章一個係鐵線路文(何輿臣)三字因特制原用藍色日後發現作為無效現已改用寬邊方章係鐵線路文(何輿臣)四字印泥並用紅色特此聲明即希公鑒

十二月大減價 犧牲血本 實行競賽

顧主惠臨接洽為荷特此聲明

天行健謹啓

麥克生白松糖漿

專治一切新舊咳嗽傷風咳嗽哮喘氣等肺病

該藥平時常服功能潤肺化痰止咳發冒並能增加肺部健康

大瓶二元 小瓶一元

麥克生魚肝油白松糖漿

此藥係用魚肝油，燐質，麥精，野櫻皮，各貴藥，及各種良藥，提取精汁，以白松精漿配製而成，統治傷風，氣管炎，咽喉，乾咳，痨症，哮喘等，各種肺病，並能補血益腦，開胃潤肺功效如神

每瓶二元

麥克生阿司匹靈

麥克生阿司匹靈，提化之純潔，為世界名醫所公認，其功效之神速，尤非以前粗製成者可比，此藥片統治下列諸症，感冒傷風，頭痛，牙痛，各種痛症，傷寒風濕等症，

每盒四角 本埠各藥房均有出售

重慶三牌坊十三號信昌號批發

大東書局出版

影印指海預約

全書二十集分為十函共一百六十冊

用中國連史紙精印絲毫與原本不差

有四部叢刊四部備要的不得不備

凡圖書館收藏家考古家不可不看

樣本函索即寄 預約至本月底止

影印指海全部定價一百六十元預約價分一次繳及分期繳兩種如下表

一次繳 一百元

分期繳 在預約時先繳三十六元 十二月一日續繳三十六元 三月一日再繳三十六元

外埠函購郵費均須預繳 預約出書後須本局代為郵寄者另加郵費如下表

國內輪船火車已通之處 三元三角六分

國內輪船火車未通之處 六元七角二分

郵會各國 十六元

全書分兩期出版 十二月出第一期書八十冊 二十一年三月出第二期書八十冊

重慶大東書局啓

棕欖香皂

世界著名科學家公認棕櫚及橄欖二油為潤膚功效最大之植物油

棕欖香皂係完全用此二油配製

分盒裝有中文字而香味較濃者及英文散裝而香味天然者兩種

其包裝雖畧有異同而其品質則一樣名貴也

各處百貨商店均有出售

棕欖香皂均包綠紙黑帶出售

美商上海棕欖公司謹啓

新發明

不漏精之金屬頂蓋

為電池製造界之最大改良

封臘永不脹裂

更有力……更耐用

改良哥侖比亞鷹牌六號乾電池為電池之巨擘

獨一無二

COLUMBIA

TRADE MARK REGISTERED

司各脫乳白魚肝油

每服一匙 漸使康強

婦女工愁善病古今皆然如于四時常服司各脫乳白魚肝油必能驅除煩悶增進健康而駐顏亦有術也此油兼治傷風咳嗽肺癆等症

各大藥房均有出售

商業場振亞書局

新到

武俠小說

| | |
|---|---|
| 武當劍俠傳 | 價十二元 |
| 蠻荒劍俠傳 | 三元六角 |
| 飛劍大俠傳 | 定價五元 |
| 少林英俠傳 | 定價四元 |
| 崆峒奇俠傳 | 二元五角 |
| 三劍奇俠傳 | 定價四元 |
| 江湖女俠傳 | 定價三元 |
| 金陵雙女俠 | 二元四角 |
| 女俠玫瑰刺 | 定價三元 |
| 鐵騎俠俠傳 | 二元四角 |
| 風塵遊俠傳 | 定價三元 |
| 湖海大俠傳 | 三元六角 |
| 碧血丹心傳 | 十一元四 |
| 邊荒大俠傳 | 定價二元 |
| 驚人奇俠傳 | 定價十元 |
| 江湖廿四俠 | 定價十元 |
| 飛劍游俠傳 | 三元六角 |
| 南北武俠全書 | 九元八角 |
| 關東奇俠傳 | 三元六角 |
| 綠林豪俠傳 | 三元六角 |
| 草莽奇人傳 | 三元五角 |
| 科頭奇俠傳 | 三元二角 |
| 雙劍奇俠傳 | 定價五元 |
| 大明奇俠傳 | 二元四角 |

以上各書特價七折一月為限外埠函購另加郵費一成

永備牌電池通告

美國永備牌九五〇九三五號電池六號大乾電及各式電棒久已馳名茲特派韋君智度駐渝批銷惠顧諸君請至朱十字樓街十一號與韋君或向商業場廣生行范君鵠朝接洽方得像價但近因九五〇電池仿冒甚多務求注意免為所愚又到大批電話機件應物美統祈惠顧

中國電氣公司總代理美國永備電池廠啓

中和銀行查產負債檢察委員會通告

照得中和存票登記期間所鈐用之甲驗乙驗兩種驗戳本有暗識記認是新近查有不肖之徒摺以未經登記之票私造戳記加蓋行使希圖含混漁利寔屬不法已極除呈請軍部佈告嚴禁外合行通告周知敢有私造驗戳蓋用行使者一經查獲或被告發定予依法重究不貸此告

日本田中內閣侵略滿蒙積極政策，是滅亡中國的具體計劃！凡屬中國同胞，應如何重視？應如何警惕？！應如何精神團結，以禦日。本公司茲特絕大之成本，刊印成冊，每冊五十餘面，略取紙張油墨工本費四分，如願捐印者，每百本祇須洋四元，並不加費，即可于書面上刊印捐印者之大名！

肇明印刷公司啓

重慶大樑子

營業部 樣子 開 重慶小什字街第四號

項工程如蒙賜顧無任歡迎

## 天津日領函覆市府闢謠

六日天津訊，市府因謠熾，五日函日領事云，遐邇者，近據報告，暴徒定於本月六日有自日租界進攻華街之說，明知此種謠言不足深信，萬一發生事故，請勿誤會，並盼迅速查究，以遏亂萌，相應函達，即希查照見覆，此致駐津日本總領事桑島，六日晚接桑島覆函云，敬啓者，頃准十二月五日第六七三號貴函，關於取締謠言一項，閱悉，查日內謠諑繁傳，人心頗感不安，來示所陳，由日界起暴動攻擊華方云云，絕對無此事實，全屬虛傳，此等謠言，認爲係傳自華界或其他租界，乞軍方速設法嚴重取締，以遏亂萌，相應函覆，即希查照，此致天津市政府，（六日專電）

天津日界六日停止檢查行人，華街定七日再縮短戒嚴時間，自晚八時至曉六時，（六日專電）

## 大版地震

民權社天津十三日電，日本大阪一帶，昨（十二）日晚十鐘許，發生大地震損失無算，現海水仍未息嘯，


地點

小樑子

本號新運到○眞正極品龍井○株蘭○薔薇○桑尖○茉莉○名茶○更有（西湖藕）粉精○允推翹楚○送禮自用○均宜○其定價之廉○尤屬罕見○祈各界一嘗試之○



### 精益炭圓廠

地點刀家巷，材料淨杠炭，開辦歷八載，供給數萬家，耐久少費錢，賜條便包送，不信試試看，用過便分曉，


本省新聞

## 陳鳴謙升任四師副師長

△所部步兵第九旅
△仍歸第二師節制

本社順慶十二日特約通信，此間駐軍二十四軍第二師步兵第九旅旅長陳萬仞，以卓著勤勞，奉軍長劉文輝電令，升任爲二十四軍第四師副師長，委狀業於十一日由省寄順，聞陳氏奉令後，已擬於最近期間，在順慶宣佈就職，并組織行營師部，俾便辦公云，

又訊，二十四軍第四師師部，乃係新近成立，正師長唐英，駐節瀘州，副師長陳萬仞，駐防順慶，所轄有步兵第十四旅田貫五，駐紮南溪，十五旅彭韓駐紮永川，機關槍司令賴牧夫，駐紮成都，砲兵司令康秋帆，駐紮新津，

又訊，二十四軍第四師副師長陳鳴謙，該部所轄計有十四十五兩步兵旅，及砲兵機槍兩司令，但陳氏本人所部之步兵第九旅部隊三團，則又隸屬於該軍之第二師節制指揮，按二十四軍第二師師長爲林雲根，副師長張志芳，師部駐遂寧，所轄有林梅坡，張志芳，陳萬仞三旅部隊云云，（商聲甲）


### 餘屋分租

本公司都郵街新建大廈除一二三叁層留作自用外尚餘四五兩層樓擬即出租此兩樓光線充足房間寬闊頗適宜於洋行公司寫字間之用如有願租者請向該處面看商訂或向大十字本公司門市部接洽亦可

商餘公司啓　上都郵街


## 自貢初中義勇軍領取槍枝

▲女生則編爲救護隊

自貢特約通信，自貢初中校，近以中日交涉，日趨嚴重，對於日兵在東省暴行，國聯無法制止，值此國如累卵之際，惟一救國辦法，祇有民衆起而自決，以故該校宣傳隊除在各街及鄉村加緊宣傳工作，以喚醒羣衆一致起而武裝對日外，該校特於上週着手編製義勇軍，實施軍事訓練，以作中日宣戰準備，現已編製完竣，計一大隊三中隊，由黃朝盤任義勇軍總指揮，朱天問任大隊長，黃宋兩君即相任該校軍事教官，該隊業於昨日正式成立，并舉行宣誓典禮，旋即遊行自貢市，一律着草鞋，隊伍頗整齊，女生則編爲救護隊，所有該隊應需槍支，現暫由黃朝盤團長借用，該校學生昨已整隊到團部領取槍支，刻正加緊訓練云，（及乙）

## 建設廳各科科員已發表

★計張爲棫林楷等十九人

省訊，此間建設廳自向育仁廳長視事以來，即將口科併爲三科，其三科主任已誌各報外，茲探得昨六日新委三科科員姓名如后，第一科科員，張爲棫，林楷，孫定遠，鄭元謀，刁宏，賴志和，陳鋆，杜瑀，屈星，譚武毅，第二科科員，臧毅，臧貞白，王國用，毛有康，徐昭第，李和，王述明，第三科科員，蕭世芬，李傚勳等云云，


### 咳病福音

△咳嗽病！
△斷了根！

咳嗽危險，治咳難，斷根更難！難於藥不對症。若服大陸藥房弼氏止咳露。不管新咳舊咳！無不立服立愈！男女老少有咳病們。請千萬不要忽略弼氏止咳露罷！


## 南充全縣團學大聯合

△向當局請願准人民自由籌款
△并懇准人民自由組織義勇軍

本報順慶特訊，南充各場團學人員，以組織討日義勇軍，省政府通令只准限於學校，範圍殊覺狹隘，特於日前舉行全縣團學大聯合，公推龍門，東觀，長樂，鎮源，金台，瀠溪，李渡，青居，西興，太平，十場之團總，教員等爲代表，入城請願，其請願目的，約爲懇政府准人民組織義勇軍自由，南充各場門兵練丁及小學學生，一律組成討日義勇軍，聘請軍事教官，訓練軍事課程，所有教官薪水及一切用度，准人民自由籌款，義勇軍所需槍械，除富豪之家各購快槍一支外，不足之槍，懇政府撥給，以備操練，各代表於七日午後來城，曾於八九等日，分謁此間各當局，呈述請願理由，當經鳴縣長於十日召集該代表團首領楊摶九，及代表四人，到縣署訓話，略謂該代表等之愛國熱忱，頗足欽佩，但省政府有通令在前，凡組織義勇軍，應以學校爲限，倘如各該代表等謂門戶練丁亦須與各小學學生共同組織者，所有義勇軍組成後之紀律，及地方秩序，各代表即當負完全責任，但亦不得逾越範圍，致使與規定章則，有所衝突，并尤須注意義勇軍條例第四第六兩條之規定，以免干犯法紀云云，各代表對當縣長訓話，深爲滿意，當即退出，隨於十一十二等日，紛返各場，向全體團學人員報告請願經過，俾早日組織，以便爲國宣勢云云，（商聲乙）

## 寧屬各校須採用夷語教本

▲省府令教育廳轉飭甯屬遵照

省訊，此間教育廳昨奉省政府訓令開，文云，案據寧屬整理委員會委員長冷寅南，青韓南，羊淸全，蘇華洲，黃勛業，胡人綱，杜有才，呈稱爲齎呈夷語教本請予察核備查事，竊寧屬十面，夷漢雜複，聲教鮮通，時生誤會，小則引起糾紛，大則動開邊釁，職會爲破除隔閡，同化夷人起見，曾經令飭寧屬各校，添授夷語一科，並令委楊光旭爲夷語編輯主任，翻譯夷本，以資教授，旋據該員將上册編輯就緒，呈請審定前來，職復詳加審核，尙屬完備，當即付印出版在案，茲據西昌教育局局長王啓仁，以付印出版，呈請通令採用，除指令照准外，理合檢具夷語讀本上册一本，備文呈請鈞府俯賜察核備查，指令祇遵，至下册已飭令從速編輯、用竟全功，合併呈明等情，計呈夷語讀本一册，據此，除以呈件均悉，准予備查，并候令教育廳知照，仰仍檢同原書函送該廳備核此令，等語指令印發外，合行令仰該廳即便知照此令云，

## 茂汶兩縣現有荒地調查

墾務總辦劉冀經之報告
將在趙家壩闢第一墾場

岷江社茂縣十一月廿七日特訊，屯督署參謀長兼茂汶墾務總辦劉冀經氏，自通電就職後，即率同員司遄赴龍溪白龍池一帶，實地調查荒地，備極勤勞茲探得廿八軍軍部致電屯督署除嘉獎並准其尅日興工闢趙家壩爲第一墾場外，復轉來該氏報告書一件，特爲披露於次，以供留心邊務者之參攷，

附劉冀經報告呈廿八軍軍部書，（一）十一月九日，職率員司由龍溪出發，步行至白龍池一帶，實地調查荒地情形，經過東岳廟，南岳廟，闢門石，大石坪，趙家壩到白龍池，俗稱卅里，自低向高行進，愈近龍池，則道路愈狹小，山勢愈陡峻，不止三十里也，（二）龍溪至大石坪爲廿里，概係熟地，有人耕種，龍溪到南岳廟一段，人戶尙多，闢門石到大石坪一段，只有茅屋數間而已，趙家壩爲民荒，白龍池爲官荒，（三）白龍池四面高山圍繞中龍凹落，狀如水缸凹底平坦，內含小起伏最低者爲池，池寬數百畝終年盛水不乾，週圍高於池者在二千畝以上，易耕作者不過四百畝左右，其餘非大加人工，不能播種，五混成旅現有官兵百人，在此插花施工墾出者過二十畝，即芹菜坪，羊角橋等處是也，（四）趙家壩在白龍池範圍以外，易耕種者近二百畝稍難者亦在二百畝以上，但低于龍池氣候較爲溫和，不如白龍池寒溼霧三者，隨時超出常度，惟土質稍嫌薄弱，（約深三尺）想亦不礙于農事職擬以此爲第一墾場，跟即試辦擬種菽麥茶漆之類，此地雖民業荒廢多年，汶川調查表已列入荒地，諒無問題，（五）羊子嶺附近，係益羣社承墾，首人爲朱永暉，集資興辦，正在造屋，墾出地達十畝，朱永暉到處接洽，人極勤謹可愛，（六）汶川荒地甚多，職庶即到處調查，都有辦法，（七）職入山時間，似覺稍遲，但趁此時實地考查、詳擬計畫，及集款準備，製造農器諸大端，文覺尙有未來之大希望在也云

## 順慶菸酒禁烟局長易人

△何甫之奉軍部令接任
△張志立仍回師部供職

本報順慶十日特約通信，此間菸酒局爲四川菸酒事務局第十三區分局，尙轄有西充蓬安等縣之菸酒事務所，任務極關緊要，自本年七月卅一日省軍入順以後，即將順慶之菸酒，禁烟，印花，三局合併爲一，從新組織一菸酒禁烟局，并由陳鴻文師長保委該師師部副官長張志立兼任局長，視事屆今，時僅四月，二十四軍部昨又委任何甫之爲該局局長，調張志立仍回陳師師部供職，何奉委後，已於七日來順，九日到局接任，前任張局長，當即督率局內員司，趕辦交代，準於日內交代完竣，即回陳鴻文師部服務云，又訊，日前奉四川反日救國大會使命，來順遂各地宣傳日軍暴行之韓人李熙春黃君融兩君，連日均赴城鄉各地宣傳，演說詞句，至爲激昂，聽衆多被感動，聞刻已宣傳完竣，訂於十一日由順慶赴遂寧，再作同樣之反日宣傳工作云，（商聲乙）


### 注意　開幕了開幕了

小樑子新開的鞋帽莊訂於十二月二日正式開幕九五扣歡迎各界三星期特色贈品數十種并涘優待券聞該號由上海運到大批男女輭底繡花女緞鞋童鞋童帽種類甚多可說應有盡有九五期間難得望各界諸君幸無失此機會

金星謹啓



### 減價期滿

並無折扣　衣料又到　請君速購

新豐街宏裕


## 蓉生綢工人訂期增加工資

五科工資分別增加自廿八日起實行

日新通信社消息，本社專訪，久懸未決之生綢工人增加工資案，昨午後三鐘，該業工商兩方負責人假春熙路重光三層樓開聯席會議討論增加工資事件，計到會工商雙方約二百餘人，首由生綢同業公會主席羅俊之發言，略謂鄙人對於主席職務業已辭去、另推何金庭担任，所有經手事務均已完善，惟增加工資一事，尙未解決，所以今天特召集各科首事到場討論，以便結束此事云，繼由各科首事相繼發言，謂主幫既願提前增加工資，不惟是工友之幸，亦是主幫幸事，不過本年物價太高，希望主幫從優增加，鄙更感謝不盡云云，復經商幫代表先後發表意見，略謂此次增資事件，各科首事能否負工方完全責任，繼由各科首事答覆云，自當負責，并且五科工友現已聯合一氣業已籌備組織生綢業五科工友聯合會不日將正式成立，今日工方到會者，除五科首事外，並有聯合會代表當然能負全責，由工方推出代表裴建廷，林海清，李輔臣等三十八，與其代表羅俊之何金庭等正式決議工價增加辦法，一，寬經織科每疋加錢三千二百文，大綢每疋加錢二千二百文，二挽科每疋加錢二千三百文，口尺四寬窄素每疋加錢二千文，三，架科以普通素線爲標準，每日以三十架線計算，每架加錢三十文共成五十七文，其餘緊線每架仍加錢三十文，共成一百四十文，四，絡科每兩絲加錢口百六十五文，共成工資每附四百文，五，運科大綢寬經絲原案，每丈以絡科爲準，又窄經每丈以寬經計算少錢三十二文，六，從本月二十八日起實行云，

## 廿四軍改編後

各師旅長定元日就新職

（重慶東方社省訊）廿四軍軍長劉自乾，自將所部從新改編後，刻該軍副軍長向傳義，第一師師長張淸平，副師長高琦宗，第二師師長林雲根，副師長張志芳，第三師師長夏首勛，副師長余烈，第四師師長唐英，副師長陳萬仞，第十旅旅長田冠五，第十五旅中將旅長彭韓，第一師二旅旅長徐廷秀，砲兵司令徐思平，機槍司令賴牧天，除工兵司令靑飛如已就職外，均定於二十一年元旦日各在防次宣誓就職，至改編後之各師，計一師轄步兵第二第六第七等三旅部隊，二師轄步兵第一第五第九等三旅部隊，三師轄第三第四第八等三旅部隊，四師轄第十三第十四第十五等三旅部隊，將來擬計劃擴充爲五師，即以現編之第四師改爲第五師故劉未發表第十第十一第二等旅長者，即係留此地步，聞將來劉星廷，頗有任此師之希望云，


### 購買永昌祥下關沱茶者請注意

本牌下關沱茶不惲精益求精出品愈臻精美已得社會人之贊許頻年假冒太多乃揉成每沱九兩以資識別曾經登報聲明近又發現每沱重量及線色之別牌均與本牌相似者無恥之徒又復施其伎倆以九兩之茶粘貼本記茶飛以圖射利在有經驗者固不難鑒別而用戶不免受其欺朦今特再爲聲明本牌茶內之紅黃綠線比較別牌細且式樣有別茶色之細嫩內外一樣每沱茶飛共揉二張面皮一張底凹內一張惠顧諸君請爲注意庶不致誤

下關永昌祥謹啓


## 壁山馬路通車

△銅壁馬路由兵工趕築

（重慶福民社璧山訊）由縣城經獅子場，來鳳驛，至丁家坳一段馬路，現已修築告竣，業於前日正式開車，惜車輛甚少，僅汽車一輛，黃包車十五部，交通稱便，履客絡繹，大有供不應求之勢，該縣職業中學工科學生，每日均往實習開車二小時云云，至璧山到銅梁一段馬路，聞已由二十一軍第一師一旅特科營，手槍一二三連士兵修築，實行兵工政策，每日工作異常忙碌，趕工修築，以利交通，并聞每士兵一名，每日均有七仙錢之獎金，故兵士亦於樂從云云，

## 三腳兒

△三台縣袁婦所生

（福民社三台訊）此間北關外，有袁某者，務農爲業、每感乏嗣，妻譚氏，常往廟中求子今春果懷六甲，但腹常作怪痛，日昨臨盆，產一子，其上體與常人無異，惟下體左側多一足，同其他二腳大小相等，分娩時全家駭極云云，


新到吳會龍龜齡丹龜齡集吉林大山人參高麗參美國花旗參大小西洋參蛤士蟆油福建雪白官燕蒙邊綠水桂山左眞阿膠川貴白銀耳西藏紅花京廣參茸衛生丸白鳳丸上海六神丸山右定神丹七珍丹保赤散黃蠟丸如意油


重慶市籌賑全國水災委員會啓事

巴縣縣立第三高小校捐洋一三元四角一分　嚴永德捐洋一百元鄧記一元戴文林二元

又收全國水災委員會……　重慶市木作業工會洋二十元

# 黃逸民師部將移灌縣

本報成都特約快訊，黃逸民自將市長交代與陳書農後，師部卽遷入署襪街陳家祠堂內（原陳書農師部留守處與電台）現川甘將領，擁吳出山，二十八軍鄧晉康黃逸民均列名，此次二十八軍出甘省，亦係吳在成都與鄧晉康商定之辦法，前日鄧國璋已乘車赴武都，該軍駐省軍官均往歡送，現決定二師師部（黃逸民部）移駐灌縣，必要時黃逸民可親往指揮，鄧語某要人云，此次出兵甘省，爲廿八軍之新出路，黃逸民本人幷無束裝就道之表示，不審何故，尚待偵察，再告讀者，

又訊，陳鼎勛（書農）新任市長，已於一號派員辦理交代，但尚未訂期宣誓就職，市府所屬各局，館，所人員，均更動，眞是一朝天子一朝臣也，（飛飛乙）

# 牛部佔領西和

（重慶東方社碧口快訊）入甘川軍牛錫光部自由武都向天水進逼，于十二月二日午前十一鐘進入城縣後，昨據前方軍訊，牛部五團劉營與羅團黃劉兩營，繼續向兩當及初山兆號搜索前進，聞劉團已將西和佔領，馬廷賢部退天水，在蟠冢山朱圉山布防，禮縣尙有馬軍一小部隊，惟馬部現以天水有險可恃，且氣候嚴寒，川軍必難再進，聞牛司令現待劉丹梧部完全抵甘始續進云，

# 宋芸子死矣

靑年社成都十二月九日通訊，富順人宋育仁，字芸子，復辟黨人物中之健將也，失敗囘川，赴成都得任通志局總裁，數年來耗款數十餘萬，迄無成績可言，宋亦以國家多故，居恆鬱鬱無聊，忽於月初得病，日形消瘦，日前竟在局內身死，一般遺老遺少頗爲惋惜云，

# 長壽鄉師校長

—黃仁昌接任—

（國際社消息）此間二十一軍軍部，昨委黃仁昌爲長壽縣鄉村師範學校校長，聞黃係國立北京大學文科畢業，曾歷任渝萬各地高初教職員數年，對於辦理教育事業甚饒經驗，此次接辦長壽鄉村師範校，將來對於該校，當有一番新建設云，

# 入甘川軍暗潮

牛範九逼趙元甫交出行營主任職

⊙趙已行將離甘返省⊙

合作社成都八日通訊，廿八軍第二師黃逸民，自本年春奉令爲編川甘剿匪軍總司令，該部卽開兵力三團入隴南，設行營總司令部於隴南之武都，委該部參謀長趙元甫爲少將行營主任，前方所有部隊統歸趙氏指揮，至於隴南行財政仍由趙氏全權處理行使職權，辦理迄今將近一年，雖無差堪人意者，但亦無不當之處，黃氏對彼頗爲嘉許，殊前月黃部第五旅旅長牛範九，率部入甘，特其擁兵一旅，見趙氏職權太大，不願受其指揮，遂迫令趙將行營主任交出，由渠負責執行職務，電請黃逸民改委趙爲隴南政務委員長，黃卽准如所請，趙氏乃大爲不滿，立電黃逸民辭職，黃見事不能持平又復電委趙爲行營參謀長，但趙氏仍堅持不就，已於前日未得黃氏許可，遂自行返川，昨日已抵省，對人云牛範九跋扈專橫，另有企圖，如黃不早設法，入甘川軍恐將來全軍覆沒云，似此則黃部暗潮甚烈，在甘能否立足未定，

# 綏劉實力調查

總計人槍一萬六千左右

防地則有達宣萬城等縣

（人民社消息）達縣通訊，駐防此間之川陝邊防督辦劉存厚所部其實力確數及駐地外間鮮有調查，頃據軍方確息，該部實力共有一萬六千左右，計第一師長劉肇乾，第一旅長余光武，第二旅長羅雨帆，官兵約六千人，第二師長魏聲華，第三旅長傅少堂，第四旅長郝晉蕃，官兵約五千八百餘人第一混成旅長串介屏，官兵約一千四百餘人，第二混成旅長鄭西屏，官兵約一千五百人，川陝司令廖雨辰，官兵約一千三百餘人，一師駐達縣一帶，二師二旅駐宣漢，四旅駐西涼，川陝司令駐宣漢萬源，一二兩混成旅駐城口一帶云云，

# 綏定煙幫運鄂

△路道不通已經半年

△共匪遠竄交通始復

本報綏定特約通信云，綏屬各縣，產煙素豐，每年輸出者甚巨，尤以宣漢屬之南壩爲最馳名，鄂省襄（陽）樊（城）一帶士莊，多以川土南壩爲號召，每年由鄂來綏之煙幫，槪屬大批往來，殊今歲因共匪賀龍殘部，竄擾鄂西，竟在川鄂往來咽喉之竹谿，房縣一帶盤據，一般煙商，因此不敢往來，川鄂交通竟因此中斷，所有煙商，均改由開萬轉赴宜沙，此路卽斷行人，頃聞此間軍界傳出消息，謂督署頃得城口電報，轉據駐鄂之牛植三旅長來電，謂鄂西共匪，現經軍團會勦，紛向鄂東竄去，竹（谿）房（縣）等縣，已無匪蹤，川鄂交通已可恢復，該處並已派員來川招商，請煙商不必觀望等語，此間得報，頃已轉電綏屬各縣禁煙查緝局局長，明白佈告，俾免煙商不明眞象，影響稅收云云，（蜀鵑乙）

# 各縣專訊

## 綏定通訊

〇曾蜀鵑充當記者〇

〇文贊承任工程師〇

〇頭獎中在郵政局〇

本報綏定特約通訊，川陝邊防軍，第一師劉肇乾師長，聞將於日內，赴該部駐防各地檢閱，

又訊，達縣馬路局局長袁星五，因劉積之督辦擬實行兵工築路，工作卽將開始，故該局昨已聘定文贊丞君爲工程師，聞文君在川中各馬路工程中頗有成績，

又訊，達縣教育局局長尹守白，近爲便利宣傳起見，特創辦教育半月刊，每期出版兩大張，尹君昨特聘請本縣新聞界現任綏定公報編輯兼上海時事新報特約通信員之曾蜀鵑君主編，創刊號昨已出版，內容形式，均甚優良，

又訊，此間發起之第一次勸業會，昨已閉會，所發獎劵，頭獎爲郵政局郵務生毛君所得，

又訊此間近月來由開萬方面到綏之揚州妓，共有八九十名之多，當局因其有關風化，昨已明令驅逐，但新到者尙絡繹不絕，究其原因，聞因此地一般紈袴兒，少見多怪，均以揚妓爲天人，身價過高，故來者不絕云，（蜀鵑二丙）

# 英人在安被刧

△劉湘飭緝正凶

重慶革新通信社消息，此間二十一軍司令部劉甫澄軍長電安居駐軍及縣長云，安居駐軍，幷轉縣長均鑒，據英總領事陶樂爾函稱，該國會督莫如德，本月七日，在安居附近被刧，秉受微傷，請轉飭緝盜追贓等語，卽希立飭所屬嚴緝正犯，追回原物，電復爲要，劉湘眞印，

## 鄰大

駐軍大舉秋操

聯合肅淸股匪

▲本報鄰水十二月十一日特約通信，劉湘軍長，因有要公，特派楊副委員芳毓莅鄰檢閱川鄂邊防軍范紹增司令部隊，范司令先於日昨，由渝返防，在鄰屬合流水附近華鎣山山麓販獵，昨九日午后五鐘，獵畢回城，（十日）午刻偕同羅副司令君彤及該軍少校以上軍官及步兵一營，前往西門外草店子地方歡迎，楊副委員長率同袁委員筱如，戴主任燭階蘇主任紫文，嚴參謀嘯虎，砲兵司令藍田玉，到達草店子時，互相寒喧一同入城以城內隣園爲其行轅，軍部原派有機關槍第一營營長羅康及砲兵第六營營長劉傑，兩營率機關槍數挺，迫擊砲一百餘門，於昨九日由渝到達，參加演習，至川鄂邊防軍駐大竹縣之第一混成旅旅長周紹軒部，及分駐鄰屬豐禾場之第五團田良楨團，柑子鋪之第八團徐昭鎔團，亦於昨前兩日調集回鄰，近日附城之十里，駐紮殆遍，有同兵山一座，此次檢閱，注重野外演習，大致一度會議后，擇定地點，卽開始演習云，

又訊，縣中自接到日兵入寇東省噩耗，卽成立反日大會，積極進行，反日工作，如檢查仇貨，宣傳諸端，極爲有效，近因黑省主席馬占山孤軍抗日，餉盡援絕，退守海倫備戰，吾國各埠，有捐助餉款之義舉，此間反日會委員甘思伯等，亦發起援馬募捐，每人各先捐洋一十元，以資提倡，一面分頭捐募，自動捐輸，以縣人今日之反日熱烈觀之，當可籌集鉅款，以助我奮勇殺敵之馬軍也，

▲本報大竹十二月十日特約通信，達縣開江梁山大竹毗連之趙家場土門溪一帶地方，山大林密匪徒出沒，時告不靖，劉成厚前電請劉湘軍長轉飭梁大開駐軍，派兵聯合該軍駐廠柳場之周團，大舉淸鄉，以除匪患，而靖地方，駐防大竹之川鄂邊防軍第一混成旅旅長周紹軒，奉到電令后，卽派第三團三營營長沈祖福，率隊前往，到達石橋鋪，與川陝軍駐井市廟之劉營聯絡，游擊蒲包山永興場安吉鄉一帶，尙無股匪，只在安吉鄉捉獲要匪余文忠李昌甫雷九兒三人，就地正法，又駐防梁山之二十一軍三師第七旅二十團三營周營，會同淸鄉亦無特殊情形，均已各返原防矣，（獅山）


好奶媽，惠民奶粉，

分原質！ 保嬰兩種，

均以全奶製成，

保嬰粉，與母乳一樣，替代奶媽，無傳染病，無惡習慣，眞是惟一的好奶媽。

原質粉，適合成人的需要，爲補品之王，體弱血虧者之救星。

總批發處道門口天中永號勝家公司

分售處各埠西藥房食品店



婦女的痛苦是，

不生育，月信不調，肚腹作痛，

男子的痛苦是，

暫嗣無期，精神萎靡，辦事困難，

但是服用，

韋廉士醫生紅色補丸，

就可解除一切了，

各西藥房均有發售


## 宜賓

城防司令部撤銷

流氓田矮子通匪

本報特訊，宜賓踞長江上游，地當孔道，爲水陸通衢熱鬧重鎭，素稱匪盜洶跡之所，對於城防部職守，最爲重要，故三年前，雖上峯有令撤銷，而住民再三請求，仍然存在，以維地方，年來早已治得城區盜風永息，路不拾遺，乃上月沈衍會司令官赴省就學，城防部負責無人，且現劉本縣駐軍又新增一團之衆，該部似無再存在之必要，當局方於前日宣佈撤銷，以期節減糜費，但巡查一項，仍係十八團担任，惟現值冬防期間，縣人恐其盜賊竊發，擬請縣府照從前組織街團，以期保衛安寧云，

又訊，本縣著名流氓田俊卿（卽矮子）前在軍隊充任中士，因事開革，惟因是縣人，認得匪類甚多，故無惡不作，販運槍子彈濟接匪徒，又爲其常坐探，前李莊刼場，彼亦在夥，事後被稅捐局蝶查偵實，昨晨帶回手槍十餘支，一再刑訊，該田俊卿初尙抵賴，繼則從實招供，不諱，並說出同黨多人，當供拘捕黨羽，以期醜類盡行殄滅云，（裕二丙）

## 自貢

富榮鹽場籌委會仍議決合組合運

自貢鹽業分銀行定明年元旦開幕

本報自貢特訊，富榮鹽場濟楚籌備委員會，前奉運使電令，速卽成立股東會，取銷籌備處，以利進行，惟當時廠商中因意見紛歧，一派主合組分運，一派主合組合運，因而股東代表不但不能如期推出，反糾紛愈形擴大，旋忽經運使嚴令廠商對濟楚須組織整個團體，不得分組團體，違則重究，復以其他關係，經某等從中調解，廠商意見始漸趨一致，仍然合組合運，現各股東已將股東代表推出，該會亦擬具濟楚簡章，因是該會特定期於十二月十二日假自貢市商會地點開股東代表大會，通過簡章，及討論濟楚一切重要問題，除分函通知各代表外，幷通告週知云，

又訊，富榮西場場長黃元賁接任以來，爲時已屆一年，現經運署更換，另委王成章來井接任，業於十二月一日到職視事，黃已交代完竣，惟因私人事件尙逗留井上，頃聞黃氏已將一切事件辦理完善，定期於十二月九日離井返渝云，

又訊，此間鹽業銀行分行所有負責人，經該行董事會選擧及聘請相當人員負責後，該行現正準備於最近期間開行，以周轉自貢金融，惟開行確期，須待渝存短產津貼三十餘萬如數領回方能決定，頃据確息，董事派赴渝領款之胡劉兩代表已有電告略云短產津貼已如數領得，定於本半底兩期匯井，因是該行現正積極籌備一切開行事宜幷已準於二十一年一月一日開行，想屆時當能促其實現，不致另生問題也，

又訊，自貢新聞報，前以經費困難，無法維持，不得已迫而停刊，爲時業已數月，惟該報言論與自貢市黨務指導委員會所辦之黨務三日刊相反，針鋒相對，近以黨刊業已復刊，因而該刊現亦籌備復刊，以與黨刊對峙，日昨該報各要角已開緊急會議討論，決於本週內卽行籌備完竣復刊，聞該報復刊後與自貢黨務三日刊不免有一場激戰也云，（及乙）

## 廣安

廿一軍代表將來廣

民衆娛樂場將建築

電局購水力發電機

本報十一日特訊，楊軍長駐防此地後，卽積極建設，縣中各項事業，大有一日千里之勢，近見南城公園，佈置就緒，特擬于該地，建立民衆娛樂場所，如電影院，音樂室，跳舞廳，俱擇定地址，不日依留法建築專家劉恕一工程師，所製圖案，開始動工云，

又訊，前建設局長譚萬烈赴合購置花木，軍長近復令前往重慶，購置水力測驗器，及五千四馬力發電機以作北郊高橋水力發電之用，另內買小自來水機械，以作青龍嘴地方之自來水試用云，

又訊，此間縣府，昨晚奉軍長令，謂渝劉合王鄰范之代表，將於最近期內，來廣商籌要公，飭令轉令路政委員會，限一日內，迅將廣羅馬路，補修完竣，以便專車迎接云，

又訊，縣府今日正午十二鐘，召集各鄉區長暨機關法團領袖，開聯席會議，籌商本縣十五萬拾墊問題，議決最近期內，由各區殷實富紳，平均攤派，幷謂在此款之外，另加五千元，以爲另建新縣府之用云，（花瘦二丙）

## 南充

嘉陵高中清算賬目

遂順馬路局已定名

本社南充特訊，此間嘉陵高級中學校，本年因楊子惠駐防各縣教育局應解之款，每多推延，致校中經費，大受拮据，上年僅行課十三週，卽行放假，下季雖開學數週下欠甚多，衆爲求經濟公開，以期領薪平允起見，特由各教職員，共組一學校經濟審查會，清理事務主任田信川經手賬項，間有不實之處，大加攻擊，縣人有邱馥丹者，見田信川地位不穩，遂乘機托人運動，謂已與楊軍部屬，多有交誼，如代高中向楊軍防地教局催款，必有成效，藉此鼓吹之力，將有取田而代之可能云，

又訊，此間順遂馬路局，由駐軍陳鳴謙旅長兼任總辦，近出佈告謂奉軍部令，此段馬路，應以遂寧爲起點，更名爲遂順馬路局云，

又訊，縣屬長樂場，接近岳池，常生匪患，該場駐軍二十四軍二師九旅三十一團一營全營長，於日前捕獲匪徒周煥章等五名，卽行槍決云，（正義乙）

## 隆內

林師守提糧款

古藺軍匪激戰

淨糖淨銀交易

本社隆昌特訊，二十四軍部加征隆昌一年糧稅，卽四十一年度者，撥作林雲根師軍餉，現軍部電令隆昌縣局，限期本月半間一律掃解，以濟急需，林師復派隊一連，昨日到隆守提云，

又訊，頃據古藺寄來商訊云，前日古藺保商隊護送煙挑數挑到永寧，途經高橋坊，卽遇股匪百餘，當經激戰二小時之久，斃匪五六十名，卒因彈盡退走，匪猶尾追，復由當地民團援助，將匪截斷，乃得護送至永，商幫稱頌不置，然該隊僅以二三十人擊破股匪百餘人結果僅傷亡士兵一名，客貨毫無損失，誠不愧保商隊也，

又縣屬北區桂花場，地接黔境，林深箐密，去年冬有匪三百餘，由黔地竄入川刼掠燈盞坪一帶，今春幸經駐軍陳營及附近團隊合力攻擊遂平，今縣人正籌備開會追悼前次陣亡官兵之際，突聞該處又發現股匪，號稱抗日軍者四五百，但目下尙未移動云，

又訊，內江糖棚公會與買糖行商公會，因包皮糾紛，各走極端，爭執日久，日昨縣府已令飭雙方以淨糖淨銀交易，明皮淨退，聞買方有停幫罷市消息，如果實現，鄉間人民生活，必大受影響，市面治安恐亦動搖，不知縣府將何以善後云，（平心二丙）

# 本埠新聞

## 市商會職校同學會成立誌盛

前日市商會職業學校同學會開成立大會，記者徇該會之請，往而觀其盛焉，茲將參觀所得略誌如下，（一）會場佈置，會場首席爲主席台，台上列總理遺像，黨國旗分左右懸掛，台下爲來賓席，再下爲會員席，佈置頗有條理（二）開會狀況，是日到會來賓，除市社會局特派員因事未到外，其餘市指委會特派員周德侯、該校校長溫少鶴，校董連雅各馬蔚三李奎安及該校教職員汪粟市戴誠馮和風李崇德等均列席，幷均有極痛切之講演，（演說辭長從略）會員列席者，亦達百人左右，但全體肅靜，從不聞有呼囂之聲，如一般會場者，（三）選擧結果，該會係採用委員制，由周特派員德侯監視，選擧手續，異常愼重，結果唐紹文李從康王俊輝楊耕歷楊贊襄盧定中於君九等七人當選爲執行委員，王朝祿楊樀坪爲候補，幷互推唐紹文王俊輝李從康等三人爲常務委員，李抱樸張先達陳璟懷劉仁王承運等五人爲監査委員，繆策安爲候補，幷互推李抱樸爲主席，聞該會此次選擧，頗稱得人，將來對於商業或有所貢獻云，

## 市商會昨開歡迎會 楊杜二君講演抗日方策

昨日正午十二鐘，市商會開會歡迎新自遼寧來渝之杜重遠君及其偕行之楊君講演，商界各幫及該會所辦職業校教職員學生等到會聽講者，共約三四百人行禮如儀后，該會主席溫少鶴君隨卽介紹楊杜二君先后出席講演，大意略謂日軍蹂躪東省，備極


……費奉送以表歡迎　開設商業場正街第廿六號

甘粉職業工會……洋一元正

運輸大溪溝分事務所洋一元正

# 今是子鬻字潤例

余嗜書，列爲常課，十餘年來，未嘗一日輟也，輟則不快，凡知我者，有求必應，而爲我知者，不求亦或書以奉贈，然養性怡情，從未得阿堵物也，或曰今吾子計値以鬻，將何說乎，曰亦猶昔耳，眞知我者，諒不吝區區之値，以潤吾筆，而爲我知者，隨興所至，依然書以奉贈，有何不可哉，爰訂潤例如次，

聯幅　每對四尺一元，五尺一元四角，六尺一元八角，七尺二元四角，

直幅　每幅四尺一元，五尺一元四角，六尺一元八角，七尺二元四角

壽屛匾額另議，代撰文聯另議，金絹蠟紙均書，單宣及尖紙不書，

收件處重慶商務日報收發處　先潤後書約期取件

# 重慶下嚳學街天津靈子術治療處靈醫主任王福泉特別啓事

本治療處自開幕以來，幾及一載，頗受社會人士詢問情形，然施術者多弗解其不藥治療頻來問詢，茲特登報說明，蓋靈子術者是吾人身體上固有之物用靈子術治病就是以醫生個人素日修養之靈子起特別作用來補救病人身體上某一部份已失之靈子俾復其固性逐生抵抗能力醫學家云因風寒暑濕釀成之豎子病歷不難遷移而默化較之偏於藥餌醫病治一經損一經者就要安全穩妥百倍也凡男女內外諸般難症以及小兒痘痲風熱吐瀉經物藥治到生命危險者請來一試門診午前七時至十二時診費一元出診午後二時至六時診費二元輿資在外

# 本報廣告價目

## 普通地位

二號字每行三十一字每日收銀元三角五仙　三號字每行四十字每日收銀三角　四號字每行四十七字每日收銀元二角五仙　五號字每行六十字每日收銀元二角如登長期全版每月銀元二百元半版一百元四分之一五十元八分之廿五元十六分之一十二元五角花紋商標木刻等件均須自備所佔地位以五號字面積計算外埠郵票代價照實洋計算印花稅票不收

## 特別地位

新聞欄中長三英寸半寬一英寸每日收洋一元二角每月收洋二十四元　論前及新聞尾照普通加一倍半收費　封面及新聞面中縫照普通加一倍

## 訂報價目

本報日刊三張售大洋四仙一月銀元一元六個月五元六角全年十一元二角外埠郵費每月二角外國加倍郵票代價實洋計算印花稅票不收


法國山得巴黎白濁丸

上圖係著名林病專家羅以博士化驗巴黎山得爾白濁丸病者之小便結果係內澄清[illegible]

三日止痛，七日斷根之神也如欲斷絕白濁之[illegible]

上海國民大藥房總經理　各埠各大藥房均有出售

內有四周文字仿單　謹防假冒　認明盒樣

華光樓

洞福春

自製膏丹　丸散精潔　咀片兼售　南北各地　著名要藥　誠信無欺　言不二價

洋參　野朮　牛黃　麝香　蒙桂　老蔻　沉香　硇砂

黑錫丹　眞正烏犀角　紫雪丹　三蛇膽　將軍丹　痧一粒　六神丸　梁培基發冷丸

秘方培精固本丸　秘方調經和血酒　秘方加味龜鹿丸　秘方牛黃清心丸　神效肚痛丸　安宮牛黃丸　當歸蘆薈丸　專翁大生膏　菩提萬應丸

名目繁多　不及備載　貴客賜顧　認明小記　招牌不誤

北平天行健啓事

啓者小記開貿參茸燕桂龜鹿阿膠馳名丸散膏丹眞龜齡集京滬屏對宣紙印泥[illegible]

大同機器電料行啓事

啓者本行專辦中外名廠各種鍋爐引擎馬達發電機麵粉機掛麵機碾米機抽水機開鑛機榨油機印刷機洗染機紡織機[illegible]本機[illegible]

信通錢莊啓事

本莊已聘定姚嘉鳳大律師爲常年法律顧問嗣後本莊凡關于營業上法律事務由姚大律師負責依法辦理此啓

新發明之金屬頂蓋

永備牌電筒電池，素稱光亮耐用。現又有新發明金屬頂蓋。永免封臘[illegible]破裂，力更強，更耐久，更經濟，認明眞正永備牌一面英文一面華文之貼紙與紅心藍色金屬頂蓋爲記

美國紐約永備電筒電池廠製造

各電料行電器店均有出售

保久牌電池

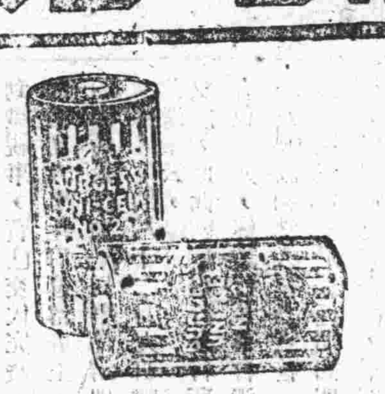

保久牌電筒電池
有一號二號兩種

保久牌各種電池皆經科學方法加工精製所以格外持久且電池中有鉛與衆不同最能保存電力久用如新

各大電料商店均有出售

美國支加哥保久電池廠出品

中國總經理　美商同益洋行　上海　天津　香港

保久牌無線電電池

保久牌普通用電池

(9)

BURGESS UNI-CEL AND BATTERIES

漢口分銷處英商隆華有限公司（洞庭街廿三號）

牌坊街
泰業場
精印五彩商標廣告鉛版名片
抽水機　壓字機　切麵機　衛生碾米機
總行白象街卅六號　支店公園路第四號
電報掛號五六三四　電話總所四五六號

## 患病同胞之緣法到了

啓者鄙人數月前胸部忽患瘡繼而臀部又患巨瘡痛癢非常起坐不安遍延中西醫士診治均未見效幸得友人介紹米亭子街松柏長巷內外科醫士袁法道治療未及數日瘡癰俱消痛苦全無起居如常感激之餘無以爲報特爲登報致謝略表德忱如袁醫士者眞華扁復生內外兼症之神手矣患病同胞幸勿交臂失之

金蘊中敬啓

狗頭商標　謹防假冒

襪頭上印有鴻興狗頭牌全色或藍色五字者方是真貨　襪花係用凸凹版印刷者方是真貨

# 狗頭牌

絲紙線襪

假使你仔細觀察到馬路上時髦女子的腿上一定要想到狗頭牌絲襪的銷路廣大因爲她們所穿的都是狗頭牌

上海鴻興織襪廠出品


## 重慶中國銀行代收各界匯助馬占山抗日餉款報告

杜元豐捐洋二元　陳德生捐洋五元　張濟祿捐洋十元　桑君如捐洋一元　黎海濱捐洋一元　華勝捐洋二元　陳殿鄉捐洋二元
高鳳翔捐洋二元　永豐捐洋五元　曾靜淵捐洋十元　張章氏捐洋五元　袁耀光捐洋一元　德星祥捐洋二元　莫本圖捐洋二元
陳廣鈞捐洋四元　龐熙之捐洋五元　曾仲海捐洋十元　劉張氏捐洋五元　集福源捐洋二元　福星仁捐洋二元　顏鑄農捐洋二元
姚守仁捐洋四元　陳廣生捐洋五元　張之九捐洋十元　劉子豐捐洋五元　趙義靜捐洋二元　和厚捐洋二元　曾福材捐洋二元
黃龔翔捐洋四元　義生源捐洋五元　官鏡明捐洋十元　陳銀廷捐洋一元　吳愼宜捐洋二元　宏福捐洋五元　劉伊風捐洋二元
薛泰云捐洋五元　魏仲湘捐洋五元　王愼吾捐洋十元　海子文捐洋一元　陳竹賓捐洋二元　陳四恩捐洋二元　鄭懷清捐洋二元
盧俊卿捐洋二元　田鴻瑞捐洋二元　陳懷豐捐洋五角　林義臣捐洋五角　曾友餘捐洋五角　劉吉海捐洋五角　何定發捐洋五角
黃碧炳捐洋五角　李光明捐洋五角　馬秀平捐洋五角　王義盛捐洋五角　楊炳輝捐洋五角　鄧云成捐洋五角　全盛和捐洋一元
王光照捐洋一元　廖培生捐洋一元　李漢香捐洋一元　巨昌和捐洋一元　祝茂林捐洋一元　王均明捐洋一元　吉慶源捐洋一元
鄧良才捐洋一元　永記捐洋一元　同茂森捐洋一元　陳吉之捐洋五角

本日共收洋一百八十七元正

## 重慶中國銀行緊要啓事

啓者查張子謙前因欠敝行巨款曾交出美豐銀行余同德堂拾頭第十七號股票及川江公司效蕃堂小蕃堂拾頭股票一百二十二股幷內江縣田房三起之紅契作抵押品近因張子謙延不履行債務竟逃匿無蹤敝行應依照法律及行章將前項抵品沒收處分變價歸款曾經登報聲明在案茲再將張子謙交此項抵品之經過事實重行聲明希　各界亮詧查張子謙因欠敝行之款交出前項抵品後曾於民國十八年在千廝門行街恆豐泰舊宅內邀請前商會會長曾禹欽先生及余朗軒先生出作證人約敝行周經理到場面商所有欠行之數除以美豐股票計華幣壹萬元作銀柒千一百兩過戶歸敝行所有外僅欠銀留十萬八千兩自願定限至十九年起分三年還清每年按四八十二月三期每期還本二千兩惟要求全讓前後利息嗣經敝行陳准敝總行發張子謙又一味狡延不惟不照期履行並合同亦延不照立美豐股票亦延不過戶然當日之合約草稿今猶存在可查又查美豐銀行每年發給股紅息須持憑股票幷由本股東照留行之印鑑簽留方能照付余同德堂美豐股票自十六年份起至十九年份止四年領官息紅利時均係由張子謙先同余朗軒君取得印鑑後始持來敝行由敝行持股票一同往領則股票之抵在敝行更屬久已昭然現幸余朗軒君在場可證現在敝行正具請巴縣地方法院確認物權並請通知余朗軒君參加外特再登報聲明此啓

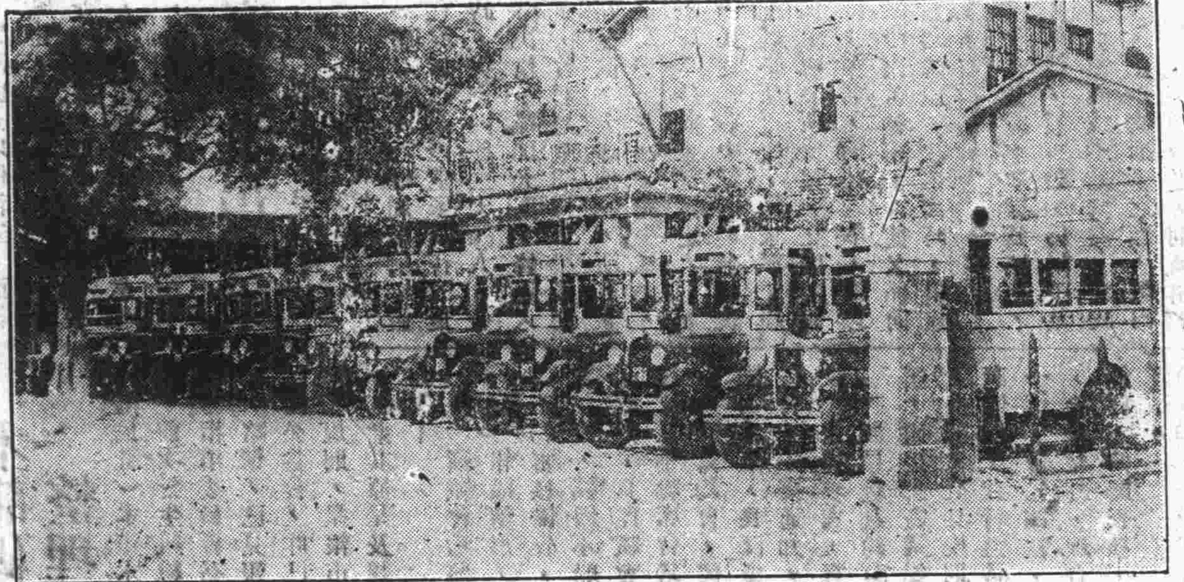

圖示福州市首創之公共汽車公司所駛行之一列福特公共汽車此種情形足爲中華各地公共汽車公司採用福特車輛之代表

逕啓者光煊于民國十八年廢曆三月內以銀叁百兩寄放永興場錢莊暫爲檢存俟明場轉付他處不料被該錢莊之經理楊渭江擅將此銀轉借與傅海波去也是煊得聞之餘不甚驚異除當即電覆否認外特星夜趕回面向渭江追索退還該渭江聲云傅海波之父仕發需交田價在急暫爲通融再四邀情多方安慰佔將傅海波名義之借約一紙交煊內書倘有頭利不清爲担負人楊渭江負責賠還並另列名畫押該渭江暨云業經成爲事實既不能相信海波純認渭江借貸亦可種種要求語言軟人只得曲從允諾只冀到期歸回諒無他故殊至此海波外出置之不理而渭江又匿不面屢討未獲拖延迄今乃于廿年十二月九號在渝三牌坊邂逅相遇詢之渭江仍係支吾煊以渭江不應居心奸拖潛匿不償擬扭渭江竟向法院起訴時伊邀請東南兩里之團務人員及本鄉親好潘區長樹勳楊區正樹帆楊區長家猷王監印官仲年鄭義祥鄭主席沛甘吳俊明等以誼屬烟好不忍參商致滋訟累是以出而挽勸調和解當將賬項悉行算明至廿一年三月內止共欠頭利生洋四百四十元正該渭江央請鄭義祥沛甘二君與煊担負到期付銀之全責而義祥沛甘亦概然允諾并無難色憑衆人洛但保到期給銀乃鄭君等之慷慨好義足見良事寧人煊當將借約一紙憑衆親交義祥沛甘兩君手交涉清楚未取收據俟明春三月廿直向鄭義祥沛甘手履數收銀煊決不再向渭江等收討除向法院存案備查外特此登報聲明倘希諒詧是幸

陳光煊啓

## 失票聲明作廢

逕啓者本記前接萬縣交郵寄渝卯信內附有冬牛渝票三支計宜昌聚興誠立鈞泰拾頭第三零零一七號沙平銀一千又立來人抬頭第三零七零六號洋四百元均向渝本行付又沙市曾元興立萬豐抬頭第一六七一號向朝天門順城街本莊付沙平銀一千兩以上冬牛渝票三支渝期未到至今始悉在宜都輪被燬除在商會存案外特此登報聲明由記另出收具向該出款處收款也此啓

老鼓樓二十號恆泰仕渝辦事處啓

## 華記緊要啓事

啓者茲有宏慶汽船已由陳友餘介紹與吳宗伯售與小記接買仍做原牌另打旗記幷照原有航線行駛木洞合川等路現在修理之中一俟工竣即便開駛特此通知

## 四川合江楊友直鑒

僖自西京分手君今卒業家中獲一言而別貴周知君之出走實良非得已自君別後日盼好音音至五年之久消息杳然大地茫茫莫知所之惟有嘗言倘要出外之遊久於外吾則不願果因未滿到美滿目的之故耶其志雖佳然棄夫婦之大倫而求不可必得之虛譽其心則忍也每一念及使僖年衰病重恐君竟同黃鶴擬抱楊某爲嗣經計因而涉訟幸蒙縣府判決未准并論令分產各居今已實行之矣家庭諸事待君歸來去可解決君幸勿以既往爲介於懷親戚間凡有關切者皆能爲君原諒只以得見君面或一紙之書則較諸拜六國印封萬里侯尤稱慶幸矣務祈見報急速歸來或先通函并附相片以慰懸望至盼至禱

附啟者楊友直是合江縣市鄉東二區一團胡林人年約三十又名紹先紹魚鈞杜伐顧仁人君子有與之相識者敬祈勸伊歸家或有知其所在者并祈不惜賜函代爲通知函寄四川合江王場團務辦事處收轉不勝感禱之至　楊易德貴啓

## 陳永發失票聲明

啓者鄙人前購恆福公十一月中渝暈五百元計匯券一紙省字第二十二號交姪到渝取用殊行抵永寧河遭舟覆斃命此票不知下落除一面電渝止兌官廳存案無論何人拾得不生效力特此登報申明此啓

殘酷，民衆抵禦之方，首宜積極提倡國貨，徹底抵制日貨，務期全國團結一致，持之以久，方能達到目的，將來政府果與正式宣戰，在商人方面，尤應踴躍輸將，藉納餉源，期收分功合作之效云云，

## 劉湘定下週檢閱教育隊

（勵商社）二十一軍教育隊，辦理至今，已屆三週，劉甫澄軍長，擬於下週，親乘專車赴小龍坎檢閱，刻正由該隊擬定應檢閱之科目，

## 省黨會函廿一軍部 制止學生代表入京

其已派定代表者，應即勸告

（大陸社）中國國民黨四川省黨務指導委員會，前奉中央執行委員會電，昨該會復將原電函達廿一軍部查照，其函文云，逕啓者，案奉中央執行委員會電開，密，近據報告各地學校學生有起組織全國學生抗日救國總會之訊，查此項總會在事實上並無組織之必要，當茲國難日亟之時，各地學生對於抗日救國運動，自應以全力注重團結，當地努力工作，若貿然推派代表來京參加，勢必脫離各該學校範圍，以致荒廢學業，且該代表等一旦加入南京學生，失去其原有代表之資格，徒使學生總會有名無實，此種弊端，過去不乏例證，再本黨既有縱的組織，當可暗中領導各地學生，厲行反日工作，表面上不失自由精神，若學生亦取縱的組織，則各地黨的指揮，不靈或重複，反失去原有意義，爲此電仰該黨部依照上述意義，設法勸告各地學生，不得推派代表來京，組織全國學生抗日救國總會，制止，以免歧涉，如各地學生不受當地黨部指導，仍派代表來京，是即表示該地黨部平日對民衆訓練未能努力，及不能領導青年之弱點，此層尤應注意，事關民衆運動，仰即遵照切實辦理并具報爲要，等因奉此，除分別電令外，相應函達貴部煩爲查照，轉令各屬遵照辦理，實紉公誼，并希見覆爲要，此致云云，

## 中日問題研究會今日成立

會中份子均係國內外大學畢業生

（市民社）此間中國國民黨黨員某某等，見中日間一切問題至爲繁複，非加深刻之研究，不足以言禦侮，此次暴日橫行，侵佔東省，吾人不僅明瞭中日間歷來所發生之事件，而暴日內部一切情形，與乎吾國現時之處境，應作詳細之探討，精深之研究，供諸國人，共同禦侮，故有中日問題研究會之發起，已誌昨報，聞該會既已籌備就緒，定本日（十五）即正式成立，會中份子，均係國內外專門以上大學畢業，服務黨政軍各界者，該會昨向市指委會立案，聞已批准，茲將原呈錄后，呈爲呈請組織中日問題研究會，懇予鑒核示遵事，竊查暴日橫行，舉國共憤禦侮自強，雪恥救國，政府與人民均應同具決心，在積極方面，須謀全國之團結，準備與日宣戰，在消極方面，尤應拒絕日貨，厲行經濟絕交，故近來各地抗日運動，無不風起雲湧，加緊工作，奮鬥犧牲作殊死戰，當此存亡之會，對于中日間一切問題，尤不可不詳加研究，以求其源，而治其本期在正當解決，偉等蒿目時艱，有見及此，爰集合同志多人，發起組織中日問題研究會，本三民主義研究中日問題，聯絡情感砥礪學行，以求中國之自由平等，故其中會員，均係三民主義忠實信徒、專門以上學校畢業者，值此黨國危亡民族生存，千鈞一髮之際、舉國上下，莫不義憤塡膺，誓拚死命，殲滅倭奴，偉等，誓死救國，寧能後人，除參加反工作外，特聯合同志，利用餘時、對于中日間一切問題，作詳細之探討，精深之研究，藉貢芻蕘，以備政府採擇，而盡天職，所有發起中日問題研究會緣由，是否有當，理合具文呈請鈞會，鑒核批示祇遵，謹呈云云

## 國民自強社徵集社員

此間重慶市國民自強社籌備會昨發徵集社員宣言云，溯我漢流，即古任俠，周秦漢晉，代不乏人，有明之季，滿清入主，一般忠臣志士，痛明社之亡也，欲起而與之抗，無如屢戰皆敗，因相率而南遷，及滿清博學鴻詞科開，各智識份子，貪圖高官厚祿，遂不惜捐棄從前忠勇之氣慨，而作滿清之順臣，遺老碩見事之不可爲，而又長種族思想之銷滅也，因以反清復明之口號，起而組織漢流會黨，夫漢流者，漢族之流於外也，以此名義而號召人心，祕密集合，而潛滋暗長於異族專制之下，以待後之起者，及清之末，則我漢流，遂奄及大江南北，與乎閩粵珠江海外各地，其時在海外者，名洪門會，或三點會，珠江閩粵亦然，在長江者，名漢流，復有青紅幫（又名青洪幫）之組織，在我長江上游諸省，則名漢流，而又曰袍哥，袍哥者取國風秦詩，無衣三章之「豈曰無衣，與子同袍」，而更親如哥弟之意也，以是之故，遂相緣而歧名爲哥老，此即我漢流會黨緣起之大概也，至於革命工作，固不敢自稱，然而亦稍有力焉，其力維何，當夫總理革命，第一次失敗，東渡日本，轉檄香山，各舊同志，亦多失敗灰心，進行遲滯，乃決計赴美，處處勾留，向各華僑宣說，無如言者殷而聽者藐，其時我會黨之僑美者，一聞總理鼓吹，遂舉洪門會全體，以加入與中會而贊助總理革命，至後內地人民，受清廷統制過久，忽聞排滿之言，莫不咋舌而稱怪，獨我會黨中人，不惟不怪，而更極端擁護，無何總理再次失敗，革命基礎損失，又値保皇黨發生，前途至爲可危，我總理乃命鄭士良同志，在香港設立機關，以專招待，於是長江閩粵各地會黨，又盡量以加入與中會，一時旗幟鮮明，革命怒濤頓長，以後每次革命，亦無役不從，此即我會黨爲革命工作之大概也各地固如是矣，然我川省之工作，尤爲吾人所經歷於各同志之加入而共同組織也，双奔走也，拚熱血而犧牲也，彰彰在人耳目，姑不冗陳，僅以辛亥革命言之，當爭路事起，吾川首先發難，經各先進同志，振臂一呼，吾漢流人衆，即雲集而景從，各地響應，不越月而武漢光復，各省先後獨立，革命得以收效，民國得以告成，是雖爲全黨同志與全國人之功，然而我漢流同志，亦不無力焉，此即我川中漢流同志，爲革命工作之大概也，自是以後，吾川之爲漢流者，仍爲漢流也，而組織，仍如當年在滿清時代之組織，以仁義禮智信之堂名旗號爲標準，於口號，仍以鄙俚封建之語言相傳遞，於行動，仍暗中集合而祕密不宣，於革命意義則知其然而或不知其然，於政治也，國事也、人民之所有權也，則放棄而不之顧，語曰，優勝劣敗，天演公例，苟此長往而不加改進，則將來之墮落、不知將何底止，不惟有失總理提倡至意，而亦失吾人革命主旨，况今赤禍橫流，國難方興，日本出兵遼瀋，侵我主權，達賴興師康藏，窺我邊境，苟我漢流人衆，猶不奮發自強，以圖挽救，不但無以對總理而失革命主旨，且將以前所有工作，亦一舉而付之東流矣，此所以同人之引爲深憂而不可須臾放棄者，因羣同合議而發起本社，即以發揚民族，遵重道德，信仰三民主義，進謀自強衛國爲宗旨，承本市黨委會之扶持，特派專員指導，承社會局之提倡，特予核准備案，現經依法籌備，唯同人等，才識淺陋，掛一漏萬，在所不免，尙祈高明指導，以匡不逮，並祈熱心加入，共策進行，用安國家於磐石，而保我神明華胄不墜、非但同人之幸，亦全體之榮也，臨風佈達，不盡區區，諸維亮督，謹此宣言，二〇，一二，八，於重慶，

## 英國調查四川汽車

（市民社）此間市政府昨准英國駐渝領事陶樂爾函，謂奉其國外部命令，調查四川所有汽車數目，請將本市所有汽車，凡在市府註册者，開單示知，其原文云，逕啓者，頃接奉本國外交部，令飭查明四川省內汽車，至本年本月底之數等因，茲特請煩貴市長查照，飭將重慶市所有汽車，分別乘人與載重種數，及商標，在市政府註册者，開單示知，深爲感盼貴市長之贊助，至在重慶市以外者，如能查明示悉，亦所至謝，即頌日祉云云，

## 救濟貧民會商辦法

（快快社）此間市政府，日前奉民政廳令發平民陶靜條陳辦理社會公益及救濟貧苦人民辦法到府，昨已飭社會局遵辦，該局現函邀市公安局及公益委員會，於本月十七日午正十二鐘，派員列席，會商辦理，以便呈覆云，

## 廿一軍查抄跳石嗎啡廠

盧漢承未捕獲

（四川社）前日（十二）午后，本埠跳石居民盧漢承夥同多人，在該地暗造嗎啡，闆貪厚利，實屬目無法紀，故意玩忽，經二十一軍查覺，密報軍長劉甫澄得悉，即派步兵一營，會同江巴城防司令部和公安局派隊前往圍抄，所有嗎啡毒品及人犯等，一併拿獲，依法究辦，惟聞盧乘隙逃逸云，

## 十高學潮已經查明

當局主嚴辦首要

（青年社）此次巴縣第十高小校學潮一般輿論，均認爲有嚴懲主動以維學風之必要，故縣教育局，日前會派員前往調查一切，現據調查員同稱此次學生敢以暴力驅逐校長者，事前實有組織，且主其事者，乃該校教職員熊峻崗張祥文二人，至於爲首學生則僅有李若先，田語清，李洪坤，楊宗虞，郭成文，等五名，其餘均不過盲從或附和，惟毆辱後，又搗毀校具，則係一致之動作，此事政府若不澈底嚴究，誠恐巴縣教育將從此陷於破產等語，現教育局，已具文呈請縣府，對於此次肇事學生，嚴加懲處，以維學風云云，

## 流氓首領又獲一個

—胡德三—

（青年社）二十一軍司令部，昨令江巴城防部，拿辦南紀門流氓首領胡德三文云，案據本城南紀門外公民等，以夥串濫兵流氓，沿街戲人子女，欺騙恫詐良民，懇請嚴辦，以儆效尤等詞，密控胡德三到部，查濫兵流氓敢於軍警林立城市，肆行無忌，妨害治安風化，殊屬不成事體，該首要胡德三等，狐假虎威，夥行不法，且爲倡率指使之人，情節尤重，該酋勢不可長，惡在必除，合亟抄發原呈，令仰該司令仰即迅派妥員，嚴密查拿該首要胡德三等鞫訊重懲示儆，無任縱颺，其有三五成羣，漫游市面，形跡可疑之濫兵流氓，併應一律驅逐出境，不許逗留，以保治安，而維風化，仍將遵辦情形，具報查核爲要，聞城防部奉令後，已派員將首犯胡德三拿獲，拘禁待辦矣，

## 麻柳鄉出刼案

架去居民一人 匪向涪境逃去

（青年社）巴縣屬麻柳鄉靈官段居民王惠堂家前夜三更時，突有匪徒二十餘人，各持快槍，撞開大門，蜂擁入室，首將惠堂細綁，然後翻箱倒篋，大肆搜索，所有銀錢及貴重衣物，完全掠去，臨行時并將惠堂拉走，王妻田氏從睡夢中驚醒，奔往該鄉鄉公所投報，請求派丁緝捕，鄉公所據報，立即遣派幹丁多名，前往兜拿，惟以該段山菁林密，匪徒又係向涪境逃竄，跟追多時，俱無蹤跡，現該鄉公所已於昨（十四）日將詳情呈報縣府，請予通令協緝云，

## 美專展覽會表演慳客人

定十九二十兩日舉行

（民衆社）鈇板街西南美術專門學校西畫系，爲歡送本系畢業同學，特發起舉行留別紀念，定本月十九二十日兩天，上午十鐘至下午二鐘開繪畫展覽會，午後六鐘半起表演世界名劇（慳客人）等等助興，想屆時必有一翻盛况云，

## 木龍碼頭整理就緒

（市民社）本市木龍碼頭義渡，前次發生糾紛，曾由市黨務指導委員會召集雙方解決，略情，已見報端，頃聞該渡公益會，昨已遵令擬具整理規則，呈報市委會核示，茲將其原呈及規則，披露如次，

（原呈）竊職會前將簡章，及組織情形，呈請鈞會審核備查，并呈報層峯在案，嗣因小船糾紛，以生活關係，具控職會於鈞會，復沭召集聯席會議，蠲解糾紛，仰見鈞會，體念民艱，胞與爲懷，良深感激，乃因職會，未接通知，以致臨期缺席未得參與，實增惶愧，一派員馳赴鈞會，面陳一切，適接郵寄議案紀錄后開，由職會擬具規則，呈候核奪等因，茲特遵議擬具規則一份，敬乞鴻裁，以便遵守，除分呈外，理合具文呈請鈞會，俯賜查核，指令祇遵，謹呈，

（規則）（一）本會現定紅船二隻，僱用船夫，每名每月工食費，共領谷子一石，按月開條，向本會財務股領取，但每日開渡，不准向乘客索取分文，（二）本會有紅船之名，應盡救生義務，若遇有他船遭險，應駛往救，只准救人不准撿物，（三）本會開渡時間，每日以黎明爲起，以黃昏爲止，過時不得開渡，（四）本會規定不渡猪羊牛馬及石頭等件，以免損壞船隻，（五）本會訂爲兩船，互相往來，洪水規定，至多載八至十八，枯水規定至多載十至十二人，如不及規定人數時，只要對岸船開，本岸，亦須開船，（六）本會規定，只能渡木龍兩碼頭橫江，作爲永遠義渡，無論何年何時，不得向乘客索取分文，亦不得另渡他處，（七）本會船夫由會內經理人，選擇雇用，送由社會局致驗，取具妥保，始得充任，（八）本會規定救人，及撿浮尸獎金，如有他船遇險，應即飛駛往救，不得畏縮不前，視救人情形若何，與獲救之人數多寡，報明本會執事，酌量分別給獎，以資鼓勵，如見有浮尸經過，亦應從速往撿，每撿浮尸一具，由本會財務股給洋五角，如有見而不救，及見尸不撿，一經本會查實，輕則本會處罰，重則送官懲辦，（九）本會規定若遇年老及幼小者上船下船，務須留意攙扶，若故意不照，倘有意外之虞，惟該船夫是究，船攏岸時，須鎮穩當時，始請客人登岸，若遇客人大意偶失物件，登時呼客歸還，免生過後糾紛，（十）以上規則，務望各自遵守，不得違犯，倘有故意不遵，輕則由會酌量處罰，重則送請官廳懲辦云云，


景昌流　只怕不識貨　不怕貨比貨　下細一比較　重慶下

新出高尙的婚壽禮物？
▲各式洋花瓶▼　▲大小紀念牌▼　▲壽……▼　▲三……星▼
長安寺街

衛氏 右棉汁戒煙藥酒

鄙人發明棉汁戒煙藥酒以棉汁爲主體配以貴重藥品專能解除煙毒大補氣血其法仍準癮者照常吃煙不必減少煙量但吃煙一次即飲酒一次三四日後微瀉糖囊此係煙毒化除之象再三四日毒盡癮除見煙即醉此所謂不戒而癮自斷者此也此酒不特戒煙能治一切肝氣及婦人胎……

注意　是法十日內不戒自斷並無不安男子滑精腰痛反胃等病藥到病除功難盡述社會諸君請嘗試之

# 九福 乳白魚肝油

特備試服瓶請各界試服每瓶收成本一部份洋五角

### 試服須知

玆爲便利顧客起見特約本埠各大藥房代爲分送試服每瓶收回一部份成本五角樣品不多試服諸君務希從速

第一試服滋味　無論中外任何各種魚肝油或乳白魚肝油均有腥氣惟九福乳白魚肝油用科學矯味味美易服雖婦女小兒亦喜服之

第二試功效　服他種魚肝油數瓶之後始覺精神愉快身強力壯服九福魚肝油一瓶即覺有此種效力

第三試藥力　魚肝油消化不易惟有九福乳白魚肝油用新式機器製造服後一小時即能吸收腸壁發揮其效力

第四試售價　現在金貴銀賤各貨無不漲價惟九福魚肝油每瓶十七兩祇售洋二元五角故服之上經濟

總發行所　上海協興製藥廠
四川總經理　重慶九福公司
各大藥房均有出售

……樓　今日赤金售出每兩一百〇二元　收進九十七元　……街郵……

▲雙龍寶鼎爐▼　▲西式紀念盃▼　▲像……架▼
一倘有其他大小器皿花色不及細載凡餽送親
一題句署款本號暨工精巧筆畫不失眞友
金號謹啓

華西大藥房遷至商業場西四街口第一號新式門面啓事

敝藥房創立於茲四十年矣自辦泰西原質藥品醫療器械照像紙片劃磁各色金水碗青細彩碗花項上菜蒴芝蘭玫瑰各種香精嫩面雪花粉法製牛痘苗以及中外著名各藥廠經驗良藥膏丹丸散工業材料一應俱全如蒙各界諸君惠顧無論零躉批發敝藥房克已歡迎之至

各藥房均有分銷

## 市價一覽

市商會調查科製

**匯兌**　昨日（十四日）申匯，又趨下跌，計即期電匯一千四百九十七元，十二底一千四百九十元，明一二三月一千四百六十元，成交約三十餘萬兩，銀風短期二元五角，長期一分云，

**銀市**　每元價目
川大洋藍十六千四百八十文
零十六千二百文

**油市**　每百斤　價目

| | |
|---|---|
| 桐油 | 二十八元 |
| 菜油 | 三十元 |
| 花油 | 二十九元 |
| 麻油 | 卅七元 |

**洋油**　每箱　行盤

| | |
|---|---|
| 美孚老 | 十一元八 |
| 光華頭牌 | 同 |
| 新牌 | 十一元六 |
| 銀箱 | 同 |
| 幸福 | 同 |
| 僧帽 | 同 |
| 鷹牌 | 同 |
| 散油 | 十一元 |

**山貨**　每百斤　價目

| | |
|---|---|
| 羊皮 | 一百五十三元 |
| 原莊黑毛 | 一百二十元 |
| 揞子 | 卅五元二角 |
| 羊毛 | 四十元 |

**藥材**　每百斤　價目

| | |
|---|---|
| 白蓮米 | 八十五元 |
| 伏蓮米 | 三十四元 |
| 香蓮米 | 五十元 |
| 粉草 | 八十元 |
| 魁草 | 六十五元 |
| 條草 | 五十元 |
| 峯貫 | 五十元 |
| 冬頂 | 四十六元 |
| 多朮 | 四十二元 |
| 蒼朮 | 四十二元 |
| 毛朮 | 五十六元 |
| 魚朮 | 六十元 |
| 野朮 | 二百八十元 |

**疋頭**　每尺　價值

| | |
|---|---|
| 印花笛心綢 | 二元三 |
| 印花甜心綢 | 二元四 |
| 各色芙蓉綢 | 一元四 |
| 各色全毛各 | 四元二 |
| 各色美術綢 | 二角八 |
| 各色法蘭絨 | 二元四 |
| 各色雁翎綢 | 二元四 |
| 各色西裝呢 | 二元八 |
| 各色京絨 | 一元三 |

**金價**

| | 單位 | 價值 |
|---|---|---|
| 赤金 | 每兩 | 一百〇二元 |

**五金**

| | 單位 | 價值 |
|---|---|---|
| 洋釘 | 每桶 | 十八元 |
| 鉛絲 | 每担 | 十七元 |
| 洋鋼 | 每担 | 廿三元 |
| 板鐵 | 每担 | 十三元 |
| 水泥 | 每桶 | 十六元 |
| 鉛皮 | 每張 | 三元 |
| 鐵皮 | 每担 | 十七元 |
| 電線絲 | 每担 | 廿六元 |
| 鐵絲 | 每桶 | 六十元 |

**糖市**　每百斤價值

| | |
|---|---|
| 白糖 | 二十六元 |
| 車糖 | 廿二元六 |
| 粗沙 | 廿三元三 |
| 水糖 | 十元〇四 |

**棉市**　每百斤價值

| | |
|---|---|
| 簡州七花 | 六十二元 |
| 宜昌粗絨 | 六十一元 |
| 好宜昌粗絨 | 六十一元五 |
| 宜昌細絨 | 六十元 |
| 好宜昌細絨 | 五十九元五 |

**炭價**

| | 單位 | 價值 |
|---|---|---|
| 杠炭 | 每斤 | 一千文 |
| 格炭 | 每斤 | 九百文 |
| 雜炭 | 每斤 | 六百文 |
| 炭圓 | 每百個 | 十千文 |

**茶市**　每斤價值

| | |
|---|---|
| 永昌祥新關茶 | 一元七角五 |
| 復義和新關茶 | 一元六角五 |
| 義豐和新關茶 | 一元五角五 |
| 永盛祥新谷茶 | 一元一角五 |
| 西湖龍井茶 | 二元四角 |
| 泗安桑尖茶 | 二元四角 |
| 頂上細紅茶 | 二元二角 |
| 珠蘭香片茶 | 一元二角五 |
| 雪白杭菊花 | 一元四角 |

**棉紗**　每包　價值

| | |
|---|---|
| 廿支彩魁細紗 | 三百七十七元 |
| 廿支紅魁細紗 | 三百七十九元 |
| 廿支人中細紗 | 三百七十五元 |
| 廿支□喜細紗 | 三百七十五元 |
| 十支福祿粗紗 | 三百一十四元 |

**皮角**

| | 單位 | 價值 |
|---|---|---|
| 乾黃皮 | 每百斤 | 三十八元 |
| 乾水皮 | 每百斤 | 二十四元 |
| 撑板水皮 | 每百斤 | 廿七八元 |
| 箱皮 | 每張 | 四元四角 |

**葉菸**　每担價值

| | |
|---|---|
| 毛菸 | 二十元 |
| 柳菸 | 三十元 |
| 簽菸 | 二十六元 |

**紙張**

| | 單位 | 價值 |
|---|---|---|
| 元興本莊 | 每夾 | 三十一元 |
| 元興加乾 | 每夾 | 二十八元 |
| 頂字連四 | 每夾 | 二十五元 |
| 元字連四 | 每夾 | 廿四元六 |
| 魚燭紙 | 每令 | 二十元 |
| 石印花紙 | 每令 | 七元五 |

**米糧**

| | 單位 | 價值 |
|---|---|---|
| 上熟山米 | 每斗 | 三元四 |
| 中熟山米 | 每斗 | 三元二 |
| 上熟河米 | 每斗 | 三元一 |
| 中熟河米 | 每斗 | 二元九 |
| 尖莊小麥 | 每石 | 廿四元 |
| 尖莊黃豆 | 每石 | 十八元 |
| 全青綠豆 | 每石 | 廿二元 |
| 全青葫豆 | 每石 | 十七元 |
| 大白豌豆 | 每石 | 廿四元 |

**蘇貨**

| | 每打 | 價值 |
|---|---|---|
| 加大全白手巾 | | 一元七角八 |
| 工字絲光女襪 | | 三元二角八 |
| 工字絲光男襪 | | 四元五角七 |
| 二號藍腰香皂 | | 三元五角六 |
| 大號藍腰香皂 | | 九元五角七 |
| 照像枯襪代 | | 五元四角八 |
| 半指毛手套 | | 三元二角四 |
| 滿指毛手套 | | 六元四角五 |
| 眞美人牙粉 | | 四元〇五分 |

## 集思園

一百十二期

本報新闢此園專載亦莊亦諧之小品文字如有創作惠寄者自當特別歡迎

### 怎樣纔能救亡（淵若）

日前南京中央日報，特發專刊，徵詢國內學術界，對於抗日救國之意見。愚愧無似，管見所及，以爲救亡禦侮之基點，在切實發展科學文化，恢復吾國民族固有創造文化之能力。一切形式上之激昂慷慨，決不能雪目前之恥辱，更不能救將來之禍患，此雖常談，卑無高見：然愚椎心切齒，數年以來，𥚃而不捨，未嘗易也（蓋以宇宙眞理，本有其量：其說愈常，其理愈眞。倘溢其範，則趨異端。月餘以來，羣情激昂，然僅終於激昂而已，舉國上下，迄未有何切實之主張，獨梁漱溟氏，別具慧眼，能注意於文化，殊以爲慰。（惟梁氏之見，尙有商權餘地，容當別論。）至若各地學生，初則激昂慷慨，繼則風聞而避：此故救國，輟端罷課，此種自殺心理及行爲，實較暴日凌我，危險萬倍，徒令吾人憂傷而已！

夫文化者，乃人類求生圖存，爲適應環境，改善生活、努力奮鬥，發明改造之成績也。捨努力與奮鬥，卽無文化之發生：捨發明與改造，卽無文化之進步。人類一日欲爭存，不可一日不奮鬥，不能一日無文化；民族如欲求進步，更不能不努力於文化之改進，故文化之進步，卽爲民族之進步，文化淪亡，卽爲民族之淪亡！故吾曰：民族與衰存亡之關鍵點，在文化！而抗日救國之基點，亦唯在文化！

中國民族之文化，盛於黃河流域時代，而衰於長江流域時代。黃河流域時代文化之精神，爲努力奮鬥，創造改進：後者之精神，則爲怠惰淫佚，放浪奢侈。古者，黃帝作舟車，造宮室：嫘祖繅絲，燧人氏鑽木取火，有巢氏教民造屋，神農氏嘗百草爲藥，解決人民之生活，改善人民衣，食，住，行，種種生活之方式，實爲吾國文化發展之黃金時期。不幸後世子孫，好逸惡勞，主守斥進，非但因循古制，不加改進，反將民族固有創造文化之精神，全部消失。江南富庶，民習淫蕩，六朝金粉，卽爲中國文化衰殆之病徵！現在通都大邑之區，人民生活，表面雖已改善：然而此種畸形發展之現象，適足以顯民族落後之弱點。倘將今日之狀態，除去西洋文化之成份，其所留之原形，果較黃帝時代有進乎，恐反江河日下巳耳，綜數千年悠久之歷史，民族文化，毫無寸進，反形怠敗：益之慾望無厭，在依賴西洋物質，卒致民族生活，完全失其獨立之精神，此種獨立精神之喪失，實較政治不能獨立，更爲危險，現在國貧民困，卽其明證，此誠民族前途莫大之危機也。

天生萬物，優勝劣敗，民族圖存，亦有公律。古語云：天行健，君子自強不息，此實修身，齊家，治國，一貫的原則。孟子曰：天將降大任於斯人也，必先苦其心志，勞其筋骨，餓其體膚，此言修身之應刻苦也，曾文正公治家，亦重勤苦，嘗謂：飲食起居，宜守寒素家風，切不可貪愛奢華，切不可慣習懶惰。無論大家小家，士農工商，勤苦儉約，未有不興，驕奢倦怠，未有不敗，此言治家之應刻苦也！昔勾踐困於會稽，臥薪嘗胆，生聚教訓，衛文公大布之衣，大帛之冠，通商惠工，亦均以刻苦勤苦之精神，雪恥圖強。印度民性怠惰，階級森嚴，致亡於英，今廿地赤手空拳，無一兵一卒之助，自織粗布，與民同苦，惟特其偉大挺立之人格，堅苦卓絕之精神，竟能使印度民族，自英帝國主義之鐵蹄下解放起來。可見刻苦奮鬥之精神，實爲立身，起家，興國之要素。治國無常唯此爲本，救亡雪恥，此爲首要！中國民族，深受宿命主義之支配，以爲物極必反，盛久必衰，天理循環，人力無與，因此無論對人，對家，對國，均不知奮鬥努力，此中國之所以衰老不進，而有今日危亡之禍也！

國人重創之餘，痛定思痛，試爲深究，中國衰亡之病根果何在乎？此實不能不歸咎於教育之失敗！中國四民，士居其首；然其行爲思想，果足爲羣倫之嚮導乎？教育功用，要在增益人類應付環境，改善生活之智識與能力；然綜數千年民族之歷史，無論於精神物質，非惟絲毫無進，抑且江河日下！可見中國教育，實巳根本失敗；而有徹底改造之必要。蓋以數千年來中國教育之精神，僅在養成惰性：而智識階級惟一之慾望，亦在準備怠惰。所謂十年寒窗，焚膏繼晷，不過爲「一勞永逸」之打算。及其一登龍門，身價既異，性行亦變，秀才可不提籃，舉人無用步行，今之沉迷於洋八股者，其所夢寐以求者，亦爲洋房，汽車、美食，豐衣，種種怠惰之工具與設備，至於人民衣，食，住，行，種種生活上之問題，非但未能運用其智能，爲之解決，爲之改善，其本身生活之需要，反均仰給於人。數千年來，中國社會，因士大夫之怠惰與寄生，一般民衆，生活日蹙，民衆亦不甘其生活之困苦，於是日惟奔走營求其將來怠惰安樂之機會，舉國上下，羣唯向此自私，貪婪，卑怯，醜婣，淫蕩，怠廢之絕路而蠢動，國土雖廣，物產雖富，人民雖衆，烏能不亡！

夫國以民立，教爲民本，健全之民氣，基於健全之教育。昔王安石之變法，因際於士氣之不振，卽罷詩賦以轉時代之學風。中國文化衰亡，民志墮落，國勢危殆，至於斯極，亟宜蕩播放浪淫佚之惡風，因循怠弛之積弊。而易之以剛毅耐勞，奮鬥刻苦之新精神。以爲復興文化，挽救國運之基礎。是以勞動精神的教育，實爲今後教育改造，中國改造，救亡禦侮，興國強民之起點。本立道生，根固木茂，傷時之言，自審未備，民族垂荷，已非頭痛醫頭，脚痛醫脚，所能有濟，正本清源，斯爲首要，深望全國賢達，教育耆宿，亟起圖之也！

### 家庭苦樂問題「影木」

一個人到了相當的年齡，一定要結婚，但結婚以後，每每有種種苦痛受到，覺得家庭好比一個繩圈子，把整個的自由的身軀，束縛得不能動彈，反比沒有結婚之前，來得不自由，因而有人對於家庭方面，便會發生厭棄的思想，總之一個青年，在結婚之前，總覺得結婚是一件很幸福的事，但結婚以後，便會常結婚是一件不幸的事，因而要咒詛結婚的萬惡，可知大多數的青年，在結婚的前後，思想完全陷於矛盾的地位，在這種情狀之下，便有一般喜歡自由，不願受束縛的人，結婚以後，爲解除痛苦計，和對方提出離婚要求，平於一般未婚的男女，由觀察上得來的概念，覺得一般的朋友，結婚而後，都受到種種痛苦，他們爲免蹈前車的覆轍起見，索性不去結婚，對於結婚早巳產生了一種厭惡的心理，在這樣情狀之下，一方面離婚的案件，日見增加，而同時一方面獨身主義的發展，也非常神速，這當然是一種社會間的不幸的事件，（未完）

止咳聖藥

補肺化痰汁

主治　寒咳　痰咳　久咳

傷風咳嗽老幼咸宜

每瓶大洋六角

重慶商業場口中英民生藥房發行　楊家什字

九一四醫院

專治　男女老幼嬰孩　梅毒淋濁　下疳魚口　皮膚病等　花柳各症

本院新到最有特效白濁針藥及內服新藥無論新久白濁均可限期痊癒永不復發

時間　每日午前九鐘至午後三鐘星期日午後停診

地址　商業場大街第一號

皮膚花柳專科醫學士　王培元

不滅日鬼誓不終止

同胞們昨天我在報紙上看着日本鬼子汲汲增兵行他的積極手段我國的那些大人先生們說要到鄉下去向二老爺詳細宣傳喚起民衆聯合抵抗他我想實在不錯可恨那些日本鬼子佔了我朝鮮台灣各地之後今又想搶奪我們的東三省同吉林奉天黑龍江等處不但搶奪我們的疆土並且用他那殺人無算的飛機兵艦鐵鉀車長槍短炮都一齊把子彈裝起已經向着我們瞄準了要滅我們中國的糠兒同胞們趕快振起精神來與日本鬼子作殊死戰罷若是精神不濟請到重慶新豐街華洋藥房去把那桂爐補血精買一瓶來服就能強精壯力滋陰補腎那身體自然強健精神必定奮發起來大家團結一致與那日鬼拚命罷同胞們注意注意

諸君欲問此種治療的原理說明書請函示住址卽當奉上

漢渝航空十月廿一日起正式開航

渝漢段當日直達經過萬縣宜昌沙市設站停落　每星期上下行各二次與滬漢京平兩綫銜接

時間表

西上機　每星期三星期六上午七點五十分由漢口開九點二十分到沙市九點二十五分開十點十分到宜昌十點二十五分開下午十二點三十五分到萬縣十二點五十分開二點四十分到重慶

東下機　每星期四星期日上午八點由重慶開九點五十分到萬縣十點〇五分開下午十二點十五分到宜昌十二點三十分開一點十五分到沙市一點二十分開二點五十分到漢口

客票價目

單程　渝萬九十五元　渝宜二百十三元　渝沙二百四十二元　渝漢三百元

來回　渝萬一百六十二元　渝宜三百六十二元　渝沙四百十二元　渝漢五百十元

郵件　凡由川省內地寄至長江下游各省及經由上海轉海外國或寄至北平及北方各省郵件除照普通郵資不足郵票後每重二十公分飛寄距離在一千公里以內只須加貼郵票一角五分均可由寄信人常地投郵由郵局交本公司飛機運遞可省十餘日之時間

另有載客詳章及滬漢平京兩綫飛行時間表客票價目表可向本公司索取

中國航空公司謹啓　住址白象街　電話一五六號

此遍試治痔之人

其痔瘡至用如意膏而方愈

茲有一件好消息爲患痔瘡者之福音　如意膏係最新科學發明之療痔專品經具大殺菌之力能貫革直入肌膚而同時却又清涼滋潤止痛生肌不似尋常治痔藥之令人刺痛也

福建連城姑田坎兜蕭蘭號華君紹榮云「鄙人前患痔瘡百治罔效後承友介紹採用如意膏不久卽霍然全愈誠消毒潤膚之第一良藥也」

如意膏滅菌消癢止痛生肌一切皮傷皮瘡均奏奇效

濱東總發行上海江西路四五一號

重慶十醫生藥局　各藥房均有出售　每盒七角六盒三元　五角郵費不取

盈豐華行
上海福州路九號

## 民生實業公司招考練習生

一，資格須具下列條件，甲，中學畢業或有相當程度者一，身體健全並無不良嗜好者，丙，在渝有殷實鋪保者二，年齡在十五歲以上至三十歲以下者三，報名手續，甲，繳驗畢業證書一，乙，最近或繳四寸半身二寸像片各張四，考試科目國文英文數學簿記常識測驗心靈測驗體格檢驗口試五，待遇最初每月津貼拾貳元伙食在內以後每半年增加一次另有詳章規定六，報名時間自二十年十二月三十一日止七，報名地點重慶千廝門行街本公司事務所八，考試日期及地點報名截止日公告

## 錢兆祥遺失分關約啓事

敬啓者錢兆祥因遺失祖業花街門田房分關約一紙不識否何無着今將此業連同兆禎兆富出售除登報申明外倘後發現此種分關作廢紙無論何種關係冰銷無效特此申明

血者人身之活寶。

服人造

# 自來血

即體弱貧虛之人不論男女服之立見康健

大瓶二元小瓶一元二角

上海四馬路 重慶縣廟街 五洲大藥房發行

## 重慶市市民銀行水災急賑會申謝啓事

啓者敝行前發起水災急賑會蒙各大善士熱心捐助毋任感禱計截至十一月十五日止共收洋四千一百七十三元已由敝行免費匯由安朱子橋先生收訖轉放矣謹代災黎叩謝鴻施茲將朱慶瀾先生致敝行一電照錄于后以昭大信

「重慶市民銀行潘昌猷先生并轉諸大善士均鑒頃由貴申莊送來爲募賑款四千一百七十三元已遵囑製奉收據兩紙博施濟衆義澤爲臨除代分配災區切實散放外并代災黎申謝朱慶瀾江」

## 重慶先農機器麵粉股份有限公司董事會特別召集臨時股東會議啓事

列列股東均鑒敬啓者本公司現將新股招足拾萬元於本月五日開聯席會議決定於國歷十二月十四日午後三鐘開臨時股東會議在小樑子本公司內舉行屆時務希撥冗賁臨事關股權幸勿放棄除另具通知書外特此登報通告週知此啓

## 川東民食會出售口袋啓

啓者本會糶米早已售罄其米口袋剩存署內茲以結束在即地亦應退還擬將上項口袋即日出售不論零躉均可價値每百根售洋二十五元多寡照算接洽處上陝西街豫章售袋處凡各界來會購買不勝歡迎之至此啓

本處出售下河米口袋每百根定價生洋二十五元無論購買多寡均聽其便此啓

川東民食救濟會豫章售袋接洽處啓

支店 鐫刻牙石角木橡皮各種圖章

## 全川唯一專營機器的商人 華記機器五金行 新到大批現貨一覽

電燈機（二百至一千盞） 煤汽機 榨油機 省煤火爐 老牌水泥 電話壁機

碾米機 柴油機 風機 保險銀箱 光字車油 各種電料

抽水機 白[illegible] 油斗洋鎖 外洋磅秤

## 川康殖業銀行三樓召租

啓者本行三樓業已佈置完竣擬即出租供作寫字間之用分租全租均無不可凡有願租者請移玉向本行總管理處接洽為荷

電話掛號總所三一〇號

## 白朗尼鏡箱

白朗尼鏡箱，已成今日最時髦之攝影工具，式樣既新，價格又廉，小巧玲瓏，堅固耐用，兼以裝璜外觀，采澤鮮艷，五色繽紛，紅綠棕藍無不齊備。白朗尼鏡箱，用法簡易，攜帶輕便，賜以自用，足娛身心，饋贈愛好，足敦睦誼，色澤，襯托均稱，實最鏡箱，天然巧合，美觀別緻，各地有售，向有說明書，歡迎索閱。

美商柯達公司

BROWNIE

## 江西旅渝同鄉賑災臨時辦事處緊要啓事

再者敝處代募贛災賑款現已請託中國銀行代收陸續匯寄揚州贛災義務協進會收放以期核實在案前蒙外埠本埠各大善士十餘有敝處捐冊希將賑款直交中國銀行取得收據將捐冊交來敝處以便早日結束不勝盼望之至此啓

## 江西旅渝同鄉賑災臨時辦事處啓事

敝辦事處設重慶市萬壽宮江西中學校內

[illegible]

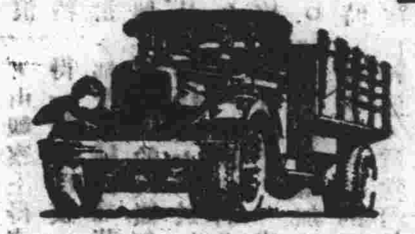

可靠 經濟 能力

效率宏而獲利厚

此堅實之質富之完全浮動後車其槓桿輪送動力自如能迅速修理毋需移動車輪或用其[illegible]

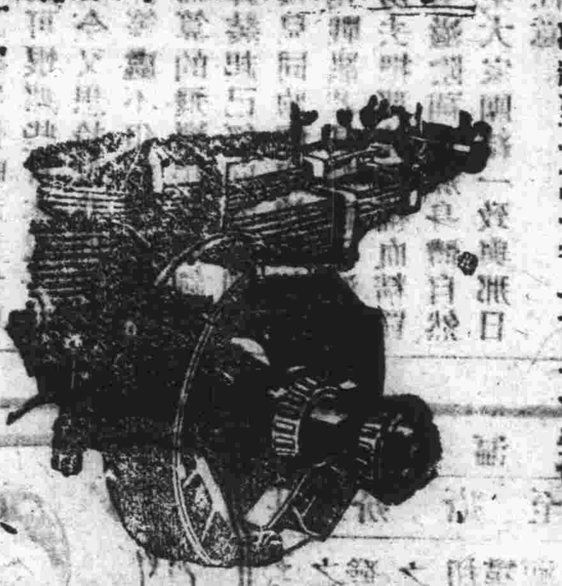

此發動機之妥當耐用其內部之式樣張四係因擴大無論汽缸動力如何衡鎔均其易一理

## 道奇運貨車能載運任何物件

標準運貨車 有四種式樣兩種係四汽缸其輪距自一百另九英寸起至一百三十六英寸止載重量則自一千二百磅起至三千八百磅止

正式重量運貨車 有十種式樣均係六汽缸其輪距自一百九十五英寸起至一百六十一英寸止載重量自二千四百磅起至一萬一千一百七十五磅止

較重量運貨車 有四種式樣均係六汽缸其輪距自一百五十英寸起至一百九十五英寸止載重量自三千五百磅起至一萬一千一百七十五磅止

美商 四川總經理 美信洋行

重慶新市中四路會家岩

T 15'30 IO 31'